ULTIMISSIMA EDIZIONE

Anno 97 Numero 173

L. 80 (sped. in abb. post.) - Abb. Italia (c.c.p. 2/1350): anno L. 13.000, sem. 6750, trim. 3500 - Estero (tariffe post. rid.): anno L. 22.000, sem. 11.250, trim. 5750

REDAZIONE, AMMINISTRAZIONE, TIPOGRAFIA: TORINO, VIA ROMA 80, Centralino tel. unico. 57.78 - Telex 21.121

STAMPA SERA

ULTIMISSIMA EDIZIONE

Sabato 24 - Domenica 25 Luglio 1964

Inserzioni: PUBBLICITA' STAMPA s.p.a. Torino, via Roma 80, tel. 57-78 (15 linee) Milano, via Borgogna 2, telefono 780-121 Roma, largo N. Spinelli 5, telef. 866-477 Genova, via 12 ottobre 180/r, tel. 583-652

Il giornale si riserva in ogni caso il diritto di rifiutare qualsiasi inserzione

Pubblicità: Avvisi commerciali L. 300 ogni mm. altezza-colonna (lunedì 600) posiz. e date prestabilite sum. 20% - Finanziari, Legali L. 300 (lunedì 600) a mm. - Necrologi L. 500, partecip. L. 800 per parola - Echi Cronaca e Spettacoli L. 400 (lun. 1400) la linea - Econ.i vedi rubriche - Estero aumento tariffe 25%. Copie saggio, prezzo doppio - Estero edz. lunedì (spediz. aerea Posta) contr. con asterisco): *Argentina pes. 30; Austria sc. 3,5; Belgio fr. 5; *Canada cents 30; *Congo fr. 30; *Danimarca kr. 1,10; *Egitto pias. 6,50; *Etiopia D.E. 0,60; *Finlandia mkk. 0,60; Francia n.fr. 0,60; Germania D.M. 0,60; *Grecia dr. 5; *Inghilterra sh. 1; *Iran ris. 18; *Israele Ag. 70; Jugoslavia din. 55; *Kenia sh. 2; *Libano p.l. 60; *Libia pias. 5; *Malta d. 5; *Nigeria sh. 2; *Norvegia kr. 1,10; *Olanda cents 60; Polonia zl. 4,50; *Portogallo esc. 5; *Somalia so. 1,25; *Spagna pes. 2; *Sud Africa rand 0,80; *Svezia kr. 0,90; Svizzera frs. 0,50; *Tunisia mill. 75; *Turchia L.t. 1,60; *U.S.A. cents 35

L'ambasciatore viaggiante di Johnson

Harriman oggi a Roma

Avrà colloqui con Fanfani (stasera) e con Saragat e Moro (domani) - Si aprono i lavori del comitato centrale del psi e del consiglio nazionale del pri: all'ordine del giorno gli attuali rapporti nel centro-sinistra

Roma, sabato sera.

Nel pomeriggio arriva a Roma Averell Harriman, l'ambasciatore viaggiante di Johnson, reduce da Bonn e da Mosca dove ha potuto conoscere direttamente le posizioni dei governi dei due Paesi sui principali problemi mondiali. A Roma Harriman si tratterrà fino a lunedì. Questa sera si incontrerà con Fanfani. Domani sarà ricevuto da Moro (che oggi è assente da Roma: precisamente è in visita ad alcune località delle Marche nassieme al ministro del Lavoro, on. Delle Fave). Sempre domani l'inviato di Johnson si recherà al Quirinale, per un colloquio con Saragat.

I temi delle conversazioni romane saranno gli stessi che sono stati trattati da Harriman a Mosca e a Bonn. Si parlerà, cioè, dei maggiori problemi mondiali: del Vietnam, del disarmo, dei rapporti tra Est e Ovest, della posizione della Francia verso il blocco e verso gli Stati Uniti.

Per quanto riguarda la Francia, il discorso sarà di particolare attualità in vista della riunione dei ministri degli Esteri della Comunità europea che si svolgerà lunedì a Bruxelles sotto la presidenza di Fanfani. Alla riunione non parteciperà il rappresentante del governo francese e ne risulterà, quindi, confermata la crisi negli organismi del Mercato comune. A Bruxelles naturalmente si discuterà sui mezzi per superare tale crisi. Da parte di alcuni governi sono state già elaborate, a questo fine, precise proposte. Esse, evidentemente, otterrebbero ben poco se dovessero a mancare, da parte della Francia, una manifestazione di buona volontà. Proprio per la delicatezza della situazione, domani sera Fanfani, prima di partire per Bruxelles, avrà uno scambio di idee anche col presidente del Consiglio.

Gli organi dirigenti di due partiti della coalizione governativa affrontano, da oggi, l'esame della situazione politica. Sono il comitato centrale del psi e il consiglio nazionale del pri. Le due riunioni si svolgono in un momento particolare, a pochi giorni dalla conclusione del dibattito sul caso Trabucchi, mentre, sullo stesso caso, sono ancora in corso le polemiche: come conferma la nota apparsa stamane sul giornale del psi e su quello della dc.

Proprio a causa del particolare momento non mancheranno, nel corso delle due riunioni, osservazioni preoccupate. Ieri, in un discorso a Roma, il vicesegretario del psi, Brodolini, affermava che si è in presenza di un logoramento del centro-sinistra, per cui il partito, secondo Brodolini, in autunno dovrà affrontare «*la inevitabile chiarificazione*». Di chiarificazione si parlerà (pur sottolineando che il problema dovrà essere preso in esame in autunno) il comitato centrale del psi: come se ne parlerà al consiglio nazionale del pri, dove il compito di svolgere la relazione introduttiva è affidato al segretario del partito La Malfa, il quale già nei giorni scorsi, sul quotidiano del suo partito, ha affermato che alla ripresa politica i partiti della coalizione dovranno compiere un franco esame dei loro contrasti e dei problemi che, a causa di tali contrasti, sono rimasti in sospeso.

La Malfa, nella sua relazione, si è soffermato a lungo anche sulla situazione economica che, egli ha detto tra l'altro, «*ha mostrato solo contenuti elementi di ripresa e non offre tranquillizzanti prospettive per il prossimo autunno*».

Al comitato centrale del psi la relazione viene svolta da De Martino, il quale illustra le sue proposte di tesi per il congresso del partito. Ma De Martino prende la parola solo domani mattina. Oggi la seduta del comitato centrale del psi viene assorbita dalla commemorazione di Rodolfo Morandi, scomparso dieci anni fa.

In vista del congresso del suo partito (che si terrà prima della fine dell'anno) il leader del psi Lombardi ha scritto un articolo per il numero di *Rinascita* che esce oggi. Nell'articolo Longo sottolinea, tra l'altro, l'immunità del partito comunista italiano nei confronti di «*elementi degenerativi di altri partiti*». La precisazione è interessante, e specie perché avviene mentre è in pieno corso l'offensiva propagandistica dei psi per il partito unico dei lavoratori. Lungo dimostra che il nuovo partito altro non sarebbe — come già si era sospettato — che un nuovo psi con una diversa denominazione, visto che, come egli dice, i comunisti sono «immuni» dalle ideologie e dalle posizioni politiche degli altri partiti.

Mario Pinzauti

Drammatiche ore ad Atene dopo l'ultimatum del "leader,, deposto

Il premier Novas sta per cadere

I parlamentari greci sono con Papandreu

142 deputati della maggioranza (su 171) lo sostengono - Fra cinque giorni il nuovo «premier» si presenterà alla Camera: non riuscirà a passare - Dopo l'imponente manifestazione di ieri nella capitale, oggi scendono in piazza gli studenti di Salonicco - Massicci movimenti di truppe nel nord del paese

Nostro servizio particolare

Atene, sabato sera.

La situazione greca, dopo la impressionante manifestazione di forza data ieri dai sostenitori del deputato Papandreu, durante i funerali del giovane ucciso dalla polizia, precipita di ora in ora. Oggi a Salonicco gli studenti hanno indetto una dimostrazione di massa in favore di Papandreu. La polizia teme che accadano gravi incidenti, come accadde mercoledì sera ad Atene.

Tutti i servizi di sicurezza di Salonicco sono già in stato di allarme, e la tensione è tanto maggiore in quanto ieri sera proprio a Salonicco si è avuto uno scontro a seguito del quale sono stati arrestati due operai e cinque studenti. Si era sparsa anche la voce che le truppe di stanza nel Nord del paese fossero state poste in allarme speciale. Il governo lo ha smentito: vi sono stati in effetti movimenti di reparti nella regione, ma si tratta della unità, secondo le precisazioni ufficiali, che prendono parte a una manovra già da tempo preordinata nell'ambito dell'alleanza atlantica.

Il «premier», Novas, benché vacillante, ha nuovamente dichiarato di essere deciso a non tollerare pressioni. Dopo le tumultuose e sanguinose scene di mercoledì, Novas ha tentato di respingere le accuse di Papandreu e dei suoi sostenitori, ritorcendo nei confronti dell'ex-«premier» la responsabilità del sangue sparso l'altra sera nel centro della capitale.

Ma, com'è evidente, l'opinione pubblica greca è contro di lui e contro il re che, violando i poteri del Parlamento, lo ha mandato al potere scavalcando Papandreu.

Com'è noto, ieri una gran massa di persone — i calcoli oscillano fra le centomila e il mezzo milione — ha assistito ai funerali dello studente ucciso per asfissia da una bomba lacrimogena lanciata dalla polizia, il venticinquenne Sotirios Petroulas. Si sono udite grida di «Abbasso il governo» e «Vogliamo armi», ma non ci sono stati disordini. Era presente anche Papandreu, che è stato acclamato dai suoi sostenitori, e qua e là fra la folla si gridava «Referendum».

Nella conferenza stampa tenuta ieri Papandreu ha predetto che il suo successore si dimetterà o sarà estromesso nella ventura settimana. Egli ha dichiarato che la soluzione della crisi è possibile soltanto se il sovrano, assentendo se stesso, ripristinerà il governo già da lui presieduto, ed esautorato con un brutale colpo di forza. «Sono io il leader dell'unione di centro, il più forte partito elleanico, e dunque è a me che spetta l'incarico». Questo è stato l'ultimatum di Papandreu. Egli ha anche detto che il re è stato male consigliato chiamando a capo del governo Athanassiades Novas.

Su un punto della conferenza stampa di Papandreu si accentra in particolare la attenzione degli osservatori, quello nel quale Papandreu afferma di aver ricevuto lettere di fiducia da parte di 142 dei 171 deputati dell'«Unione». Se così è, si dice, non si vede come Athanasiades Novas possa contare su un voto di approvazione della Camera, che il 29 giugno aprirà il dibattito sulla fiducia chiesta da Novas.

Quanto alle accuse fattegli dal suo successore di essere stato in collusione con l'«Aspida», l'organizzazione repubblicana individuata fra gli ufficiali delle forze armate, Papandreu le ha seccamente respinte e ha detto che anche suo figlio Andrea, ufficiale dell'esercito, non ha avuto nulla a che fare con l'«Aspida».

a. s.

La zia di Sotirios Petroulas, la studente ucciso ad Atene, grida disperata al passaggio del feretro: «Abbasso il maledetto governo Novas» (Telefoto)

L'ex primo ministro Papandreu tra la folla di Atene durante i funerali dello studente Petroulas (Telef.)

Tornata la calma nell'azienda argentina

Rilasciati gli ostaggi dalla fabbrica di Cordoba

Lo stabilimento è stato sgombrato stamane dagli operai che l'avevano occupato - Erano stati trattenuti per alcune ore funzionari e impiegati

Buenos Aires, sabato sera.

Una vertenza sindacale è sorta in due stabilimenti Fiat di Cordoba (Grandes Motores Diesel e Stabilimento Meccanico) in occasione del rinnovo dell'accordo per i salari, accordo già in vigore da alcuni mesi per tutti gli altri stabilimenti Fiat-concord di Buenos Aires e di Cordoba (dove sono occupate i due terzi delle maestranze, cioè cinquemila dipendenti) che prestano regolarmente la loro opera.

Per i due stabilimenti suddetti non si è potuti addivenire ad un accordo data l'intransigenza di una minoranza sindacale che chiedeva il 60 per cento di aumento, mentre l'azienda aveva concesso il 35 per cento.

Interrotte le trattative, da parte delle maestranze si è fatto ricorso a metodi di fatto sindacale illegali secondo la legge argentina, come scioperi «a singhiozzo», ecc.

Di fronte ai provvedimenti che hanno portato al licenziamento di un certo numero di operai, gli elementi estremisti che dirigevano il movimento di agitazione, hanno deciso l'occupazione di alcuni reparti. In essi si trovavano alcuni dirigenti ed impiegati, ai quali è stato impedito di lasciare temporaneamente la fabbrica. Questa persona sono state rilasciate questa mattina, dietro invito delle autorità. Dopo alcune ore anche gli operai che avevano occupato la fabbrica l'hanno a loro volta imitato.

In merito alle rettificazioni, è da notare che il governo argentino si è impegnato con i finanziatori stranieri a controllare la svalutazione della moneta argentina e quindi a non concedere aumenti di salari superiori al 25 per cento.

Riunione alla Casa Bianca sulla situazione vietnamita

WASHINGTON, sabato sera.

Il presidente Johnson e i suoi massimi consiglieri diplomatici hanno nuovamente esaminato ieri la situazione vietnamita. All'incontro conclusosi sera che se fossero annunciati i risultati e le eventuali decisioni prese, erano presenti il segretario di Stato Rusk, il ministro della Difesa McNamara, il presidente del comitato dei capi di Stato Maggiore generale Wheeler e l'assistente presidenziale per gli affari della sicurezza nazionale Mc George Bundy.

Eletto in Romania il nuovo segretario del pc

BUCAREST, sabato sera.

I 121 membri del Comitato centrale del partito comunista rumeno hanno eletto Nicolae Ceausescu alla carica di segretario generale del partito.

Due italiani in Belgio tentano d'uccidere un agente

MONS, sabato sera.

Due cittadini italiani arrestati di aver cercato di sparare su un agente, sono stati arrestati ieri mattina a Mons. Erano circa le quattro del mattino quando una pattuglia di polizia ha scorto parcheggiata sul ciglio della strada un'automobile a bordo della quale vi erano due persone che sembravano addormentate.

Quando uno degli agenti si è avvicinato all'automobile uno dei due passeggeri ha puntato una pistola di grosso calibro contro l'agente lasciando il dito sul grilletto. Fortunatamente l'arma era inceppata e gli agenti hanno potuto così arrestare i due uomini, Michele Caiata, di 31 anni, originario di Cuneo, e Renzo Villan, di 30 anni di Milano, entrambi cittadini italiani.

I due, sprovvisti di denaro e privi di domicilio fisso, avevano inoltre rubato, vicino a Liegi, l'automobile a bordo della quale si trovavano al momento dell'arresto. L'Interpol è stata incaricata del caso.

Undici incriminati per i farmaci inesistenti

Roma, sabato sera.

Undici medici, per la maggior parte professori universitari, sono stati incriminati dal procuratore della Repubblica di Roma per truffa e falso in attestazione. L'iniziativa, del sostituto procuratore generale della Repubblica dott. Di Maio, è legata allo scandalo dei medicinali inesistenti, in quanto questi undici professionisti (tre di Roma e gli altri di Milano e Napoli) avrebbero attestato sotto le relazioni cliniche l'efficienza di medicinali inesistenti.

I nomi dei medici non sono stati ancora resi noti. Lo saranno nei prossimi giorni al termine degli accertamenti in corso. (Agenzia Italia)

Grossa bomba nella rete di pescatori a Fiumicino

Ad alto potenziale, pesa 15 qt.

Roma, sabato sera.

Una bomba di 15 quintali è finita nella rete del peschereccio «Raffaele Palumbo», al largo di Fiumicino.

I quattro uomini del «Palumbo» speravano in una pesca abbondante, quando ieri, a poche miglia dalla costa di Fiumicino, hanno sentito le reti appesantirsi. Tiratele su, vi hanno trovato un grosso ordigno. Gli specialisti della Direzione generale di Artiglieria hanno accertato che l'ordigno è di fabbricazione italiana, ad altissimo potenziale, a scoppio magnetico ed acustico del tipo usato nell'ultima guerra. I tecnici della Marina militare hanno preso in consegna la bomba e decideranno oggi se inabissarla o disinnescarla.

In carcere la turista che ha preso a schiaffi il vigile di Roma

Roma, sabato sera.

(a.) Ha trascorso la sua prima notte nel carcere romano di Rebibbia la turista norvegese che ieri ha percosso un vigile romano, Britta Strolding, bionda, 20 anni, ieri non si è fermata quando, al Largo Trionfale, il vigile urbano Mario Vagliani, vedendola attraversare col semaforo chiuso, le aveva fischiato per intimarle l'alt.

La bella turista di Oslo disimpegnandosi con notevole disinvoltura tra le auto che sopraggiungevano a forte velocità, al Largo Trionfale, incurante del richiamo del vigile, ha continuato per la sua strada. Il vigile Vagliani ha allora avvicinato la ragazza per elevarle contravvenzione. Britta, con modi sgarbati, ha tentato di allontanarsi. E' stata invitata al Comando dei vigili urbani, ma, sul portone dell'edificio si è data alla fuga. Rincorsa è stata condotta al Commissariato di polizia ma, a pochi metri dall'ufficio di polizia, si è scagliata contro il vigile Vagliani colpendolo con schiaffi e pugni mentre, con il poco italiano che conosce, lo insultava ferocemente.

L'avvocato di Britte ha chiesto la libertà provvisoria per la giovane norvegese in vacanza.

Si buttano appena mangiato: un morto e quattro all'ospedale

Agrigento, venerdì sera.

Cinque persone di una stessa famiglia sono state ricoverate all'ospedale di Agrigento, dopo aver fatto un bagno, poco dopo aver mangiato. Antonietta Morinella, di 30 anni, è morta. Una sorella di questa, Rosaria, di 16 anni, ed una nipotina, Giovanna Costanzo, di 12, sono state giudicate con prognosi riservata per asfissia. Pure gravi sono le condizioni dei genitori della vittima.

I cinque si erano recati ieri sulla spiaggia di Ligata, trifandosi in mare qualche minuto dopo aver mangiato. Colti da crampi allo stomaco, sono stati soccorsi da alcuni bagnanti.

LA SETTIMANA NELLE BORSE

Mercato al rialzo e scambi raddoppiati

Tre riunioni animatissime, con continuo afflusso di ordini, hanno riportato l'indice a 64,26 con un progresso del 4,7% - Attivo e sostenuto anche il reddito fisso - Riflessive le principali piazze estere ed in lieve aumento il prezzo dell'oro - Fermezza della lira

Milano, sabato sera.

Colpo di scena sui nostri mercati azionari: dopo un inizio depresso e quasi deludente, due spettacolari impennate al rialzo dei corsi hanno dato origine ad una vivace ripresa degli scambi ed hanno riportato l'indice a 64,26, con un aumento del 4,7% rispetto a 61,29 del venerdì precedente.

E' stata nel complesso una ottava ricca di sorprese e densa di avvenimenti, e vale la pena di rifare in cronaca.

La riunione di lunedì 13, giorno dei riporti, si svolgeva sotto un'intonazione pessimista. Diversi realizzi più o meno obbligati, il rinvio della discussione in merito ai provvedimenti a favore dell'industria tessile ed una certa pressione sui titoli mercuriferi, creavano un clima depresso. La giornata segnava una perdita dello 0,85%; il luglio borsistico terminava così in tono minore, con l'indice a 60,00, e cioè intorno ai minimi del mese. La situazione non cambiava molto martedì. La riunione segnava un rialzo dello 0,6%; ma si trattava di un miglioramento illusorio, in quanto comprensivo degli interessi di riporto. Attività estremamente limitata, ulteriore cedimento dei mercuriferi in relazione alle quotazioni del metallo sui mercati internazionali.

Mercoledì, dopo un'apertura ancora più dimessa, verso la metà della riunione si assisteva ad un improvviso rovesciamento di fronte. Su tre titoli, Rinascente, Immobiliare Roma e Liquigas, si accendeva un forte ritorno di interessi: per la Liquigas la quotazione raggiungeva quasi la parità nominale e si assisteva addirittura ad un accenno di contrattazione del diritto di opzione. Tale animazione si estendeva al resto della quota, con chiusure in forte aumento.

Gli scambi risultavano in numero addirittura doppio di quelli registrati il giorno precedente; l'indice segnava un progresso del 3,7%, quale non si verificava dal settembre 1963. Giovedì, dopo un inizio ancora più sostenuto, diverse prese di beneficio favorivano terminare la riunione su prezzi più equilibrati, (—0,40%). Ieri, una nuova ondata di compere, provocava un altro rilevante balzo in avanti dei corsi, pari al 2,75%. Ad una chiusura sui massimi, seguiva un dopoborsa ancora migliore.

Non si può fare a meno di rilevare i motivi di una così improvvisa e consistente animazione, mentre nel contempo quasi tutti i principali mercati azionari internazionali sono cedenti. Le ragioni che si possono addurre sono, al solito, diverse. Un miglioramento della psicologia degli operatori è probabilmente dovuto a voci che danno per possibile e a non lontana scadenza l'applicazione di una ridotta cedolare «secca» e l'istituzione di fondi comuni di investimento. Sembra anche che non tardare ancora molto i provvedimenti a favore dei tessili e degli immobiliari e di conseguenza si è avuto, in due ottave, qualche buon ricupero tra i titoli dei settori.

Il nuovo orientamento influisce sul particolare meccanismo dei premi, imponendo affrettati e spesso consistenti acquisti relativi ai contratti in corso. Inoltre alcuni interventi tonificatori nei momenti di debolezza hanno mantenuto la quota su un piano di sufficiente equilibrio, preparando il terreno per il successivo rialzo. L'imminente interruzione estiva ha reso opportune diverse ricoperture, mentre il lungo periodo a disposizione, a causa dell'abbinamento delle liquidazioni di agosto e di settembre, ha facilitato numerose iniziative.

Non sono mancati anche alcuni acquisti di «cassetta», invogliati dai compresi livelli di molti valori primari. Vi è poi da aggiungere un altro elemento: l'incertezza sull'avvenire delle principali monete mondiali ed il rinnovato crescente interessamento sull'oro, spinge probabilmente qualcuno a considerare diversi titoli sotto il profilo di una efficace difesa contro il deprezzamento delle monete, o su questa ipotesi dovesse trovare conferma, l'attuale movimento potrebbe durare ed estendersi più in profondità.

Attive e sostenute le obbligazioni convertibili, a dimostrazione dei richiamo che esse da sempre esercita questo tipo di investimento su molti risparmiatori. La liquidità continua ad aumentare, favorendo anche i titoli a reddito fisso. Tutti i parastatali 5% ed in particolare quelli di più recente emissione, appaiono in movimento con scambi animati e prezzi in crescente tensione. Migliori anche i Buoni del Tesoro, mentre sempre piuttosto trascurati risultano i valori industriali.

Tra le Borse estere, prevalenza di ribassi a Wall Street, dove subito l'impressione delle poco favorevoli notizie di politica estera. Irregolari le principali Borse europee; piuttosto pesante Zurigo; alterni Londra e Parigi, fondo cedente a Francoforte.

Sui mercati valutari, il leggero aumento del prezzo internazionale dell'oro non ha avuto alcun riflesso sul mercato interno e la lira continua ad essere molto ferma.

r. c.

CRONACA CITTADINA

Oggi e domani prova generale delle grandi vacanze

Il tempo resta incerto ma si parte ugualmente

Scongiurato lo sciopero dei treni, a Porta Nuova si è registrata una forte affluenza di viaggiatori - Aumentano i turisti stranieri che giungono a Torino, ma non sono molti quelli che si trattengono in città

Da ieri il sole, lasciata la costellazione del Cancro, è entrato nel Leone. Da ciò il termine di solleone, che gli astronomi chiamano però Canis e che dà origine ad un'altra parola popolare, canicola. I torinesi tuttavia non conoscono ancora gli effetti della congiuntura astronomica: negli ultimi quattro giorni la temperatura massima non ha fatto registrare punte elevate e la minima si è arrestata sotto i 20°: martedì è stata 18,2; mercoledì 17,1; giovedì 19,8 e ieri soltanto 16.

Se i cittadini hanno tratto sollievo da questa temperanza tregua del caldo, d'altro canto sono stati infastiditi da una notevole umidità; quando non si sfoga in temporali, essa procura difficoltà di traspirazione e spossatezza, soprattutto se si accompagna al soffio caldo dello scirocco. In tutta la settimana l'umidità è stata superiore al 62 per cento e stamane poco dopo le 7 era a quota 80, senza alcuna probabilità di precipitazioni.

In queste condizioni i cittadini cercano scampo nella fuga al mare o ai monti. Non li spaventa il fatto che non si sia ancora esaurito il passaggio di venti freddi provenienti dal Nord che, in Germania, hanno abbassato la temperatura fino allo zero.

Tutti desiderano partire, ingolfati sempre dalle previsioni del tempo che sono vagamente ottimistiche. I mari saranno leggermente mossi, sui monti non dovrebbe piovere fatta eccezione per la Valle di Susa; la temperatura si manterrà stazionaria, un forte aumento si avrà soltanto in Jra si settimana con la luna nuova di luglio.

Fin dalle prime ore del mattino (ieri sera dai ferrovieri della Rai-tv si era saputo della sospensione dello sciopero dei ferrovieri), una gran folla si è diretta alle stazioni cittadine. Naturalmente la maggior parte dei partenti ha fatto ressa alle biglietterie di Porta Nuova, con lunghe code causate anche dal fatto che nessuno, nell'incertezza, si era preoccupato di comprare in anticipo i biglietti.

Dall'estero sono giunti in città numerosi turisti: si vedono molte vetture straniere, abbigliamenti curiosi e gran numero di macchine fotografiche e cineprese puntate verso i punti caratteristici della città. E' un duello in continuo aumento; tuttavia gli esercenti torinesi lamentano che gli stranieri si fermino una sola giornata, talora anche tre, senza dare un gran contributo agli affari di alberghi e negozi.

TEMPERATURA DI OGGI

MASSIMA +25,2
MINIMA +17,6

Il Bollettino meteorologico segnala inoltre: temperatura (notturna) +18,4; ore 8: +19,2; press. 740,1; umid. 80 %. Cielo poco nuvoloso. Precipitazioni: piovaschi nel tardo pomeriggio. Temperatura a Cuneo: massima +25; minima +16,3; ore 8: +15,2.

Torino ha dato l'ultimo saluto all'ex sindaco Amedeo Peyron

Il mesto corteo fra due fitte ali di folla commossa dal Palazzo Civico al Duomo, per via Garibaldi e via XX Settembre - In San Giovanni l'assoluzione impartita da mons. Tinivella - La salma tumulata al Cimitero generale nella tomba di famiglia

La consorte ed i sette figli dell'avv. Peyron accompagnano la bara in Duomo

Una folla commossa ha dato stamane l'ultimo addio all'avv. Amedeo Peyron. Nella [illegible] del Palazzo di Città e nelle vie vicine c'era già gente in attesa verso le 9,30. Nel cortile del Municipio giungevano le corone: c'erano quella della famiglia, del Comune, della Fiat, della Comunità europea di credito comunale, del Consiglio dei Comuni d'Europa. L'omaggio è stato volutamente limitato, in ossequio al desiderio dei familiari dello scomparso; in questo spirito il ministro Taviani, inviando un messaggio di condoglianze, ha disposto che il prefetto dott. Caso versasse un'offerta alle Conferenze di San Vincenzo.

Alle 10 la bara, ch'era esposta nella sala delle congregazioni, è stata portata nel cortile del Municipio. Sulla piazza è sceso un profondo silenzio. Un plotone di artiglieri, schierati in armi, ha reso gli onori militari. Poi, lentamente, il furgone s'è mosso. Lo precedevano un picchetto [illegible] e il gonfalone della città scortato dai vigili urbani. Davanti al feretro c'erano anche rappresentanze del collegio dei parroci e del capitolo metropolitano e canonici di San Lorenzo.

Il carro era fiancheggiato dai valletti del Comune. Dietro venivano la vedova, signora Clementina, con i sette figli; i fratelli mons. Michele, prof. Filippo. Poi le autorità, il sottosegretario on. Romita, con un folto gruppo di parlamentari: Pella, Arnaud, Catella, Curti, Borra, Musso, Ivaldi, Stella, Savio, Sibille. Poi il prefetto dott. Caso, il presidente della provincia avv. Oberto, assessori e consiglieri comunali e provinciali.

Numerosi anche gli esponenti del mondo economico e della cultura. Per la Fiat il vice presidente ing. Nasi con alti dirigenti, il presidente della Sip prof. Someda, il direttore dell'Isi prof. Golzio, il rettore prof. Allara, il provveditore agli Studi prof. Lama, il primo presidente della Corte d'Appello dott. Casoli.

Il corteo ha percorso lentamente, tra ali di folla, via Garibaldi e via XX Settembre, poi la bara è stata portata nel Duomo. Ha detto la Messa il can. Blanchetta. Il vicario capitolare mons. Tinivella ha impartito l'assoluzione alla salma.

Fuori, accanto al feretro deposto sulla scalinata, è stato pronunciato l'elogio funebre. Il vice sindaco on. Secreto, a nome del sindaco prof. Grosso trattenuto all'estero da impegni, ha ricordato la profonda fede cristiana dello scomparso, l'attaccamento alla famiglia, gli alti meriti di amministratore; «Il popolo lo definì "il sindaco dei poveri" e il "sindaco dei fiori", appellativi lusinghieri per chi si adopera per il bene comune».

L'avv. Oberto, a nome della dc, ha detto che l'avv. Peyron «era un uomo di partito, ma non di parte. E' ricordato come l'amministratore civico che servì il bene comune».

Lo spirito europeistico dello scomparso è stato ricordato dal vice sindaco di Lione, M. Bayet, dal borgomastro di Bad Homburg, Horn, e dal vice presidente della sezione italiana del Consiglio dei Comuni d'Europa on. Cavaliere.

Il feretro ha infine ripreso il cammino [illegible] l'estrema dimora. Le spoglie di Amedeo Peyron sono inumate nella prima ampliazione, al cimitero generale.

Improvvisamente impazzita

Inonda l'alloggio e rovescia nel lago i mobili di casa

Gli inquilini se ne sono accorti solo quando l'acqua ha cominciato ad invadere anche le loro stanze

Giuliana De Gilio

Una donna improvvisamente impazzita ha allagato questa notte il suo alloggio aprendo tutti i rubinetti della cucina e del bagno. Ha messo poi a soqquadro la stanza rovesciando i mobili nel lago che si era formato.

Nessuno si è accorto di nulla fino all'alba quando negli alloggi vicini (in equilibrio, Giuliana De Gilio 65 anni, via De Sanctis 47, abita a pian terreno) ha incominciato a filtrare l'acqua minacciando di danneggiare il mobilio. Allora gli inquilini insieme alla portinaia dello stabile hanno suonato alla porta della De Gilio cercando di convincerla ad aprire e spiegare che casa succedeva, ma la donna ha risposto con frasi prive di senso.

Non prese ci si è resi conto che la sventurata era fuori di sé e veniva chiamata la Volante. Gli agenti si sono fatti aprire dalla donna, che non ha opposto resistenza. Lo stato dell'alloggio era disastroso, l'acqua era alta trenta centimetri. Accompagnata al commissariato S. Paolo e visitata da un medico, la donna è stata riconosciuta parzialmente a sé e agli altri e si è deciso di non ricoverarla in manicomio.

Non voleva concorrere, ma gli amici l'hanno convinta a sfilare

Ecco la candidata torinese al titolo di «donna ideale»

E' un'impiegata diciottenne, diplomata all'Istituto tecnico - Lavora come traduttrice d'inglese e francese alle Edizioni Einaudi, nel tempo libero si occupa della casa ed è una brava cuoca

Una giovane impiegata torinese rappresenterà la nostra provincia al concorso internazionale «La donna ideale d'Europa». E' la diciottenne Laura Mate, abita in via Bibiana 25 e lavora nella redazione della società editrice Einaudi come traduttrice e correttrice.

Siamo andati a trovarla in ufficio. E' una ragazza semplice, che usa una truccarsi e vestire in modo sportivo. «*Non avevo nessuna intenzione di partecipare al concorso — ha detto —. Poi, l'altra sera con alcuni amici sono andata a ballare. Mi hanno convinta a sfilare in passerella, ma non pensavo assolutamente di vincere. L'ho fatto così, per scherzare un po'*».

Invece i giudici l'hanno prescelta. Laura Mate si è diplomata l'anno scorso all'Istituto Tecnico Paola Boselli, quindi si è specializzata in inglese e francese. Prima di andare in ufficio e nelle ore libere trova il tempo per aiutare la madre nelle faccende domestiche e ogni tanto è lei che si occupa del pranzo. «*Nei primi tempi — ha detto il fratello — mi terrorizzava, adesso invece mi prepariamo dei manicaretti squisiti*».

Ma non è una casalinga, non ha il desiderio di trascorrere la vita fra i fornelli ed i figli. «*Ho solamente diciott'anni e prima che mi sposi dovrà passare ancora parecchio tempo. Poi vorrà avere due figli. Per ora mi lamento solo di aver poco tempo libero*».

In effetti conduce una vita intensa. Fuori dall'ufficio pensa alla casa, frequenta gli amici, va a ballare, fa dello sport e passa molte ore leggendo. Il suo autore preferito è Cesare Pavese. «*Ho una passione per i libri — afferma — e sono stata molto fortunata perché con il lavoro mio fratello riesce a vivere in mezzo. Guardi, li traduco, il coraggio e ne sono circondata in ogni momento*».

E' una ragazza moderna, ma ha molto giudizio. Il giovane svedese dell'altra sera non l'ha minimamente scossa. Vedrà che mi chiamerà subito — ci ha detto —, il 31 agosto ad Andorno Micca si sarà la selezione regionale. Sono sicura che a rappresentare il Piemonte nelle finali nazionali ed europee, che avranno luogo a Montecatini Terme dall'1 al 25 agosto, manderanno un'altra ragazza più bella e più brava di me».

Laura Mate: «I libri sono la mia passione»

Farmacie di turno

Farmacie aperte domani: p. Vitt. Veneto, 18; p. Lagrange n. 1; c. Francia, 87; v. Roma, 24; c. Orbassano, 240; p. Repubblica, 21; p. Statuto, 4; v. Lanzo, 58; v. della Rocca, v. dei Mille; c. G. Cesare, 48; c. Belgio, 41; v. Tunisi, 51; c. Stati Uniti, 5; c. Canale, 110; c. VIII. Emanuele, 121; c. G. Cesare, 195; v.le dei Mughetti, 31; v. G. Vigliani, 160; v. Stradella, 35; v. Cernaia, v. S. Datanazzo; v. Madama Cristina, 30; v. F. Brocchi, 191; c. Sommeiller, 31; v. C. Capelli, 67; v. Po, 14; v. Nizza, 106; v. S. Donato, 35.

Autoriparazioni sporte domani: Off.: v. Ginchino 70 (tel. 290.460), v. Arsenale 27 (595.209); elettr.: v. Vitorbo 140 (295.333), c. XI Febbraio 53 (280.868), v. S. Quintino 8 (518.785), via G. Reni 229 (325.694).

Borse di studio per 14 milioni

Mercoledì 28, alle 18, a Palazzo Civico, saranno distribuite con solenne cerimonia le 57 borse di studio integrali a carattere continuativo, istituite dal Comune.

Le borse — rispettivamente di 300 mila e 240 mila lire cadauna, per un totale di 14 milioni — sono state assegnate da una apposita commissione in seguito alle votazioni nell'anno scolastico 1963-64.

Una colonia a Groscavallo dell'Opera S. Silvestro Papa

Lunedì si aprirà a Richiardi di Groscavallo la colonia dell'Opera San Silvestro Papa, che celebra quest'anno il 15o anniversario della sua fondazione. La colonia ospita 30 bambini fra i 6 ed i 12 anni, provenienti da varie zone della città e del circondario, la maggior parte dei quali hanno un ambiente familiare antieducativo o comunque sempre bisognano di valide aiuto.

Aveva consegnato il piccolo alla balia ed era scomparso

Si presenta il padre del bimbo: fermato per renitenza alla leva

La madre del bambino e la sorellina sono da mesi ricoverate in ospedale

Il padre del piccolo Mauro De Puti, abbandonato oltre un mese fa presso una balia, si è presentato stamattina in Questura. Si chiama Domenico Nuriotti (la bimba ha il nome della madre), ha 23 anni, è un disoccupato che lavora saltuariamente al Mercati Generali. Alla polizia ha raccontato, a giustificazione del suo gesto, una storia assai penosa di fame e disgrazia. Purtroppo nei successivi accertamenti è risultato che egli era ricercato perché da due anni renitente alla leva. Così la [illegible] fermato e consegnato ai carabinieri.

Il Nuriotti viveva in un povero alloggio di corso De Gasperi con [illegible] De Puti, di 24 anni. Oltre al piccolo Mauro hanno una bambina, Liliana, che è in tempo ri-

Il bimbo abbandonato

coverata all'ospedale infantile per una grave malattia. Non essendo la coppia sposata, i figli portano il cognome [illegible]. Alcuni mesi addietro, poco dopo la nascita di Mauro, la donna s'è ammalata anche lei e hanno dovuto portarla d'urgenza alla Molinette. Ha subito più di un intervento, è stata trasferita in vari ospedali e recentemente al San Luigi.

Rimasto solo col piccino, il Nuriotti non sapeva [illegible] badargli. Un mese e mezzo fa ha letto su un quotidiano un annuncio in cui una donna — la signora Faustina Serra Mulas, 35 anni, via Nizza 11 — si offriva come balia asciutta per una modesta somma mensile. Benché non avesse denaro, l'uomo ha preso il figlioletto e lo ha portato dalla Mulas.

Gliela ha lasciato dicendo che sarebbe tornato il giorno dopo a consegnarle il denaro e il corredo.

La donna lo ha aspettato invano. Trascorse molte settimane nella vana attesa del padre, la balia, che aveva messo l'annuncio nella speranza di migliorare la sua situazione economica, si è rivolta alla polizia ed ha narrato l'accaduto. Il Nuriotti aveva detto di chiamarsi De Puti.

Il bambino è stato preso in consegna dalle assistenti della polizia femminile che si occupano di questi casi. Ieri, poiché la Mulas aveva dichiarato di non poterlo più tenere presso di sé (ha altri tre figli in tenera età), lo hanno affidato all'Opera maternità e infanzia. Il Nuriotti ha saputo delle vicende del bambino leggendo i giornali. Stamattina è corso dalla Mulas per riprendersi il piccolo Mauro, ma la donna gli ha detto di rivolgersi alla polizia femminile.

In questura ha raccontato piangendo le sue disavventure, preannunciando che cercherà di pagare la balia non appena [illegible] riuscito a risparmiare un po' di denaro. Stavano per rilasciarlo, ma, controllando nell'archivio, hanno scoperto che non si era presentato al servizio militare, due anni addietro, quando era stato destinato al centro addestramento reclute di Bra. Di questo reato dovrà ora rispondere alle autorità.

La bisnonna in lacrime implora: «Riportatemi il piccolo Renato!»

Un bimbo di 9 anni è uscito per fare una commissione e non è più tornato a casa

Una vecchietta curva e tremante si è presentata al commissariato P. S. di Cavalli. A mala pena riusciva a parlare tanto le lagrime le facevano groppo alla gola. Soltanto quando il commissario è riuscito a calmare la sua agitazione, la poveretta ha potuto farsi capire; era venuta a denunziare la scomparsa del nipotino, anzi, per essere esatti, del bisnipotino. La vecchina, infatti, è bisnonna di Renato Scano, un bimbo di nove anni che abita con la famiglia in via Cavour 20. O meglio, abitava fino a pochi giorni fa, poiché nel pomeriggio del giorno 20, martedì scorso, è sparito.

Renato non si era mai fatto notare per qualche marachella: al massimo le solite birie, usuali di tutti i bimbi della sua età. Anzi in quest'ultimi tempi per causa di forza maggiore, ora stato un poco trascurato, in famiglia erano capitati dei guai abbastanza seri, come una malattia del padre, Giuseppe, che aveva dovuto essere ricoverato in ospedale.

La madre, Lada Maurizio, non poteva badargli molto, avendo due altri bimbi, più piccoli di lui, da tener d'occhio. Il piccolo restava affidato praticamente alla bisnonna, Maria Magnucco.

Eludere la vigilanza della bisnonna gli è stato facile. Martedì pomeriggio ha detto: «Devo uscire subito a fare una commissione per la mamma». Ha [illegible] andato e non è più ritornato a casa. Soltanto il mattino dopo i congiunti hanno potuto mettersi alla ricerca, ma senza risultato. La bisnonna, angosciata, si è data a girare dapprima i negozi e le famiglie dei dintorni, poi i commissariati, gli ospedali. Nessun esito.

Ieri, un bottegaio della zona ha detto che gli pare di aver intravisto, il pomeriggio precedente, il piccolo che conosce assai bene.

Renato Scano

I NEGOZI DELLA CORTESIA

ABBIGLIAMENTO
DURANDO: Via Roma 77 Piazza Sabotino 1, unica filiale in Torino
LA BOTTEGUCCIA: Via San Tommaso 16 telefono 544.219
LA MODA: Via Garibaldi 4, telefono 546.373

ARTICOLI REGALO
LA TORINESE PROFUMI: Via Doria 8, telefono 530.838.

ARTICOLI SPORT
MILANI Sport: Via Cavour 6 ang. v. Lagrange

CALZATURE
BIRI Calzature: Via XX Settembre 35 angolo Via Barbaroux - BIRI: Via A. Doria 3/c

ELETTRODOMESTICI
Fratelli LOTTI: Via Mazzini 41.

MAGLIERIE
SETTE MORRA: Via Corte d'Appello 15 (fronte Tribunale)
VIDOR Cashmere shop: Via Roma 235

MOBILI
CASABELLA: Via Garibaldi 4, tel. 521.107
S. DOMENICO: V. Milano ang. v. S. Domenico 4

PELLETTERIE
FIORI LUIGI: Via Po 2

PELLICCERIE
F.lli GIORGI: V. S. Fran. da Paola 18, t. 535.829 Corso Vitt. Emanuele 19, tel. 683.172.

PIANOFORTI
CHIAPPO: Piazza V. Veneto 16, telefono 81.562

PIZZI - RICAMI
FONTE DEI PIZZI: V. delle Orfane 2, t. 542.543

PROFUMERIE
CASA DELLA PARRUCCA - Toupets: Via Miglietti 4, tel. 457.721.
LA TORINESE PROFUMI: V. Doria 8, t. 530.838

ISTITUTO SANTA TERESA
SCUOLA PER SEGRETARIE
PARIFICATA
CENTRO DI CULTURA LINGUISTICA
PER LA CULTURA E LO STUDIO DELLE
LINGUE ESTERE
Autorizzato dal Ministero della Pubblica Istruzione
TORINO - Via Santa Teresa 7 - Telef. 527.844

LOTTI TELEVISORI A TUTTI GLI ELETTRODOMESTICI 24 RATE VIA MAZZINI 41

Il postino si improvvisa detective e trova gli zingari ladri di gioielli

Un postino di Trofarello si è improvvisato detective ed ha contribuito a scoprire gli autori del furto avvenuto ieri mattina nella villa del commerciante Giuseppe Davico in frazione Moriondo di Moncalieri. L'uomo, Natale Fusto di 40 anni, aveva visto nella prima mattinata quattro persone uscire con fare sospetto dall'abitazione del Davico: i tre uomini, bruni e coi capelli lunghissimi, indossavano vestiti di velluto e la donna, che sembrava voler nascondere qualcosa, era coperta da un lungo abito multicolore, caratteristico abbigliamento degli zingari.

Il portalettere aveva detto al Davico che quattro stranieri erano usciti pochi minuti prima di casa sua. Il commerciante aveva esclamato: «E' impossibile che sia qualcuno dei miei familiari, sono tutti al mare!» e si era precipitato nell'alloggio. Così aveva constatato la scomparsa di preziosi per oltre 200 mila lire.

Natale Fusto, che è un uomo di puntiglio, non [illegible] parola con nessuno del fatto e si è ripromesso di agguantare i ladri. Finito il turno di lavoro, si è messo a girare le campagne interrogando i contadini che trovava: «Avete visto degli zingari? E' gente pericolosa che ruba appena ne ha l'occasione» diceva.

Le informazioni in informazione, il postino ha ricostruito il cammino della banda ed a sera ha scoperto i quattro col loro carro accampati in strada del Cimitero a Stupinigi. Si è precipitato ad avvertire i carabinieri di Moncalieri, ma probabilmente gli zingari si erano accorti di essere spiati. Quando sono giunte le forze dell'ordine, si erano già mossi. I carabinieri hanno fermato soltanto la donna, che ha 14 anni e si chiama Antonietta Anna Lagaren. Ha confessato il furto.

Sbanda in motocicletta finisce contro un camion

Alla Clinica neurologica delle Molinette è stato ricoverato Ignazio Ala, 20 anni, residente a Castelnuovo, il quale, ieri, con la moto, ha sbandato in curva fra Lanzo e Balangero ed è andato a sbattere contro un autocarro che procedeva in senso opposto. Ha riportato la frattura della base cranica.

* Un ragazzo di 13 anni, Giovanni Capodigi, via Rebaudengo 3-B, è in gravi condizioni per una caduta dalla bicicletta: percorreva ieri alle 18,30 via Pergolesi verso corso Giulio Cesare, quando all'angolo di via Monterosa, per un brusco movimento, è caduto battendo il capo.

E' stato soccorso dal fratello Andrea, 16 anni, che lo seguiva su un motorino.

Ha rapato la moglie: perizia psichiatrica

Giuliano Gentile, l'uomo che due settimane or sono aveva tagliato a zero i capelli della moglie, è finito in carcere. Il sostituto procuratore della Repubblica dott. Toninelli ha ordinato anche la perizia psichiatrica. In passato era già stato condannato perché costringeva la moglie a vivere in modo umiliante.

Secondo le parole della moglie, il Gentile, che è sano e robusto ed ha ventinove anni, non desidera affatto lavorare. La vita nella famiglietta (hanno due bambini) è quindi molto precaria e basata unicamente sui sussidi di disoccupazione.

Il Gentile, comunque, fa di tutto per peggiorare la situazione. Quindici giorni fa, infuriatosi perché la moglie aveva adoperato parte dei pochi soldi che le aveva consegnato per farsi «aggiustare» la testa dal parrucchiere, l'ha rapata a zero.

Il fatto, per quanto riprovevole, non avrebbe portato al suo arresto, ma i carabinieri hanno scoperto anche che spesso il Gentile maltrattava e minacciava continuamente la donna.

Gli 80 anni di Moretti

Qualche giorno addietro, Marino Moretti ha festeggiato, a Cesenatico, i suoi ottant'anni; casa autorità e amici lo hanno festeggiato. Cose in grande. Medaglie d'oro, oggetti antichi e moderni di gran pregio portati in dono, un mucchio altissimo di telegrammi e di lettere. Quanti discorsi! Si può immaginare. Eppure, con tanti amici che hanno sapto dire tante belle parole, mi pare che non ce ne sia stato uno, fra quelli che scrivono, che abbia mostrato di volere, almeno in questa occasione, compiere lo sforzo di leggersi (o diciamo pure, rileggersi) le opere di Marino per trovare, in esse, il filo che lega le une alle altre, e fa genuino nella psicologia, nel sentimento e nella fantasia dell'artista, per poi svolgersi in continua e continuo di pagine, diverse e identico, con un tono antico e nuovo, espressione di una realtà spirituale delle più sofferte e delle più complesse.

E così, quando si sperava che finalmente, al suoi ottant'anni, avremmo capito qualche cosa di questo poeta e di questo narratore, che avremmo capito il suo contributo alla nostra letteratura del Novecento, e il timbro suo personalissimo, e l'originalità sua inconfondibile, siamo rimasti con un palmo di naso, allo stato di prima, a quel che sapevamo per le recensioni e i saggi di dieci, venti, trenta e più anni addietro.

Ma, insomma, questo Moretti deve aver pur rappresentato qualche cosa di eccezionale o d'inconfondibile, per essere celebrato con tanto calore all'ottantesimo anniversario della sua nascita. Forse che per tutti gli ottantenni o per gli ottantenni di mezza tacca, si muovono le autorità e fanno doni, e gli amici anche da città lontane, e i giornali pubblicano lunghi «servizi», o addirittura dedicano all'avvenimento intere pagine, con l'apporto di numerose fotografie? No davvero. Dunque, una ragione sostanziale ci deve essere; e non può consistere, una riunione di questa specie, solo nel desiderio di darsi convegno in un certo luogo e di fare un po' di baccano alla tavola e nel giardino di un poeta. Se questa gente si è mossa, se chi una qualche giustificazione importante c'era. Quale? Che si trattava di celebrare uno scrittore che ha lavorato per moltissimi anni, quasi tutta la vita, e ha lavorato in modo eccellente, da lasciare un segno nella storia. Ma credo che non si sia andati troppo oltre questo presentimento, buonuma, diciamola franca, l'importanza di Marino è più immaginata o intuita che dimostrata o provata.

Scusate, stando alle critiche, i risultati sarebbero ben modesti, certo uno degli di tanta risonanza. Pare che Moretti abbia detto, l'altro giorno, che la critica si è occupata poco di lui e delle sue opere. Egli mi spesso lo contraddice. La critica se ne è occupata anche troppo ma in modo, spesso, balordo o estravagante, e talvolta de ha fatto un caso quasi esclusivamente letterario. Oh, non perché non ci sia, in Marino, un sfondo, spesso anche pungente, di letteratura; ma ce lo hanno portato alcuni critici con le loro suggestioni, con le loro insinuazioni, con le trovate che risultano frutto della pigrizia.

Il Moretti che ci è stato così presentato è ora un farfallone «crepuscolare», ora un mezzitacello fattenicile, ora un «naturalista» meticoloso, ora un bizzarro inventore di allegretti e di balletti, e poi, rivoltandosi le parti, un assessinato del sesso, un mangiatore ricattista, una spezzatore caratterista eccetera. Varie interpretazioni, secondo la luna. I lettori, si sa, non possono stare dietro alle lune, per comprendere un autore. Del resto, non ci possono stare neanche i critici, ed così, giri e rigiri, si sono fermati sul «crepuscolare» o sull'anticrepuscolare» e ci ribelle; diciamo la verità, senza troppo sugo nell'uno come nell'altro caso. E non è bastato, mai non è bastato dare la fisionomia dell'opera (nel modo di cui si è detto), ma si è tentato anche quella dello scrittore e dell'uomo. Ed ecco, per decine e decine di articoli, fino alla noia, fino al disgusto, il ritratto di un Moretti rimbo, schivo, che si nasconde, che non riesce a compiacere quattro parole... Oh, non vi siete stancati? Macché, non si sono stancati, se anche quando Marino compie gli ottant'anni, e ne ha sul groppone quasi sessanta di lavoro, si continua nella stessa solfa, con lo stesso accanimento. Non sono neanche *variazioni in tema*, come si dice per certe musiche. Anche il tiluto letterario, cui ho accennato, è stato puntualmente ripreso, e badate che questo è temperamento di estrema sofferenza, di profondo travaglio interno, di drammatici motivi, che si placa o si sente liberato solo mentre scrive, finché scrive, per poi ricominciare il suo martirio e cercare un nuovo sollievo attraverso nuove reazioni e nuove creazioni. Tutto questo non è stato contemplato da chi ha tentato di descrivere l'arte di Moretti, e tanto meno approfondito. Quando il critico non ha saputo proprio dove trovare puntelli, li ha cercati nella letteratura; forse anche perché quel critico aveva dentro di sé solo stimoli letterari. Mala sorte, in tal caso, per l'artista Moretti; più mala ancora, perché, affidandosi all'autorità di quel critico, egli ha finito col credere alla sua anima «letteraria» obliando quella vera, impregnata di tanti sentimenti che si riassumono in un'incontenibile passione. Ma non importa; voglio dire che, a un certo punto, non importano le interpretazioni e le illazioni. Importa sopratutto, o esclusivamente, che da quella passione siano derivate alcune fra le figure più significative e più originali della nostra letteratura contemporanea; e che siano nati racconti di avvenimenti fra i più colmi d'interesse umano e poetico; e un linguaggio che, nella sua apparente semplicità, risulta fra i più complessi e fra i più misteriosi. Importa che dalla poetica natura di Marino sia nata una voce che riecheggia tanti nostri sentimenti, tante nostre esperienze, che noi avvertiamo profondamente, ma che non sappiamo né possiamo rivelare; con cui sopratutto non riusciamo, noi, a dir niente di bello.

Il bandolo di questa matassa bisognava, secondo me, trovarlo agli ottant'anni dello scrittore, e offrirlo a Marino come il dono più caro, perché frutto, anche esso, di lavoro e di passione. Tutto il resto, è proprio il caso di dire, è niente altro che letteratura.

Luigi M. Personè

DETTO FRA NOI

Sportivi in pantofole

Lettera dalla signora Lisa A. P., Torino:

«I miei due figli più grandi sono abituati a farsi un mese di campeggio ogni estate con ragazzi della loro età, ma quest'anno i soliti amici non possono accompagnarli e allora vorrebbero che andassimo noi con la macchina più piccola, tutti insieme fino in Spagna. Per quanto il bel viaggio ci attiri, siamo molto perplessi e restii alla nostra età (io, trentatre anni, mio marito quarantuno) non si ha troppa voglia di correre l'avventura. Sono una donna da casa e credo che la vita del campeggio sia troppo fuori delle mie abitudini. Mi aiuti a far intendere la ragione ai miei figli».

Lettera di «Due Giovanile», Novara:

«Un nostro caro compagno d'infanzia, che si sposerà in agosto, ha espresso il desiderio di ricevere come dono un attrezzo da camping. Siamo profano in materia, vuole suggerirci gentilmente qualcosa, tenendo presente che il nostro amico possiede già l'occorrente?».

Lettera del Rag. P. Ganna, Savona:

«Vari miei colleghi e conoscenti, che prima facevano le ferie in qualche pensione di montagna, oggi le passano nei campeggi con la famiglia. Io non la smettono di magnificare le loro vacanze in mezzo alla natura. Liberi da tutte le schiavitù che invece gravano su di noi, gli abitudinari, i pantofolari amanti dei propri comodi. Hanno ricominciato anche quest'estate, "perché non provi" mi dicono "ti sentirai tornar giovane come noi", ma io non provo, non sono fatto per i disagi e gli orpelami. E non capisco neppure questa smania della tenda che ha preso tutti quanti (perché ritengo che ormai siano moltissimi)».

Questo eterogeneo mosaico preferire per le proprie vacanze, a un normale tetto di ardesia, una tela verde o gialla tesa fra dei picchetti? L'economia (in primo luogo, dicono gli stessi dati del fenomeno; secondariamente il gusto della libertà; e poi la moda, lo spirito di imitazione, l'istinto gregario, eccetera. Senza dubbio, vivere due o tre settimane sotto una tenda casa mano che vivere in albergo, specie per le famiglie numerose. Ma la libertà, ma (il nomadismo... come d'altri tempi e precisamente dei tempi in cui i campeggiatori potevano sistemarsi a loro scelta, senza chiedere permessi, né sottostare a particolari discipline, sulle rive dei mari o nelle foreste. Oggi, tutto è pianificato. E non si può immaginare nulla di meno libero e casuale dei recinti (veri e propri campi di concentramento per vacanze) in cui centinaia, a volte migliaia di turisti vanno a rinchiudersi — o ammucchiarsi — in una singolare promiscuità di biancheria stesa sui fili tra una tenda e l'altra, grida di marmocchi, musiche di transistor; e olezzi di cucina; e peggio, insieme alla libertà, alla solitudine e al silenzio, sono scomparse altre caratteristiche dell'attendamento, per esempio l'allegro fuoco di legna (la gioia più primitiva degli antichi campeggi) su cui si arrostivano le bistecche, mentre le patate cuocevano sotto la cenere o l'acqua per il caffè bollivo dolcemente sul primus. L'attuale campeggiatore — età media, trentotto anni — esige tutto il confort che gli consente il progresso (la Due Giovanne di Novara han solo l'imbarazzo della scelta di un vasto armamentario) e non ha più nulla di «eroico». Bene attrezzato, possiede una tenda a reparti interni scorrevoli che formano stanzette separate, con divisione in plastica per la cucina, in wigwams a ilesgni per la camera dei bambini. Possiede letti pneumatici con materassi pneumatici e, volendo, lenzuola in terpal; fornelli a gas liquido con due o più fiamme; un frigorifero da camping o almeno una ghiacciaia (in polistirene; un treppiede porta-catino, con specchio pieghevole a cerniera e spesso un aqua-jet. La doccia alimentata da una membrana che emette sino a dieci litri d'acqua sotto pressione (non è più indispensabile ricorrere al rubinetto per lavarsi). Ha un tavolame di tivo svedese, in superalluminio, una batteria a pila con lungo filo snodabile che può innestarsi a più lampade, una stufetta a irradiazione per le serate fresche e un congegno di sicurezza per la chiusura ermetica della tenda. Poi ha un parasole, un tavolo e un certo numero di sedie ripieghevoli, per mangiare davanti alla tenda. Con tutto questo materiale, facilmente trasportabile (in macchina, il campeggiatore è in grado di improvvisarsi una «piccola villa» dentro i pochi metri quadrati assegnatigli nel recinto (da cui questo sedentario non si allontana, generalmente, che per tornare a domicilio, proprio come quando trascorreva le ferie alla pensione Oasi o all'albergo Bel soggiorno). Sicché una donna di casa, come la signora Lina A. P., può ritrovare nel campino le sue occupazioni abituali. Anche sotto una tenda, le cervèe domestiche sono sempre quelle: letti da disfare (poi rifarli alla sera), stoviglie da rigovernare, panni da lavare, spesa da fare nel più prossimo villaggio, pranzi da allestire, bambini da tener d'occhio sulla spiaggia o sui prati; e un po' di lavoro ai ferri (lo svago della lettura non è spesso consentito dal baillamme del campeggio); qualche chiacchiera coi vicini. Tutto qui? Più o meno, tutto qui, sotto qualunque cielo da tenda, in Italia come in Francia o in Spagna (direi alla signora A. P. che i campeggi spagnoli — almeno quelli da me visitati sulla Costa Brava — hanno un'ottima organizzazione e una splendida visuale). Gli inconvenienti sono scarsi, se si escludono quelli del tempo. Quanto all'avventura, esso non ha più alcuna parte, ohimè, nei tranquilli, programmati itinerari dei moderni campeggiatori in pantofole.

Lettera del signor Ottorino Pini, Parma:

«La gente continua a spendere e spandere, nessuno vuol privarsi di nulla, tutti fuori dal sabato alla domenica, la trattoria sempre piena, la spiaggia affollata. Dov'è la crisi di cui parlano tanto?».

«Che la congiuntura esiste — diceva un impiegato — lo si vede dalla faccia dei direttori. Prima ogni direttore aveva la sua faccia, oggi hanno tutti la stessa faccia».

Lettera di «Fernanda», Courmayeur:

«La prego, una ricetta innocua e pratica (cioè da poter seguire anche in albergo) per perdere rapidamente qualche chilo».

Se volete perdere qualche chilo in pochi giorni, spedite al nostro indirizzo trecento lire in francobolli e riceverete una precisa istruzione sul modo di realizzare infallibilmente il vostro desiderio, promettevo un comunale economico. Qualcuno ha risposto, per curiosità. Ed ha ricevuto una cartolina con su scritto: Quando vi presentano un piatto per la seconda volta, scuotete vivamente il capo a più riprese da sinistra a destra e viceversa.

Lettera di «Famiglioia marinara»:

«Padre, madre e due figli desideriamo da anni di conoscere la Grecia e se Dio vuole nella seconda quindicina di agosto il nostro sogno potrà divenire realtà. Abbiamo la casa piena di opuscoli, ci siamo già fatti un'idea dei posti da visitare (i figli hanno anche voluto vedere le tombe di Agamennone a Micene e il teatro di Epidauro). Dopo un giro di cinque o sei giorni verremmo finalmente a fare un po' di bagni e per questo chiediamo a lei d'indicarci gentilmente il luogo adatto: che offra una bella spiaggia e la possibilità di vivere in bungalow perché ci dicono che costa assai meno dell'albergo. Grazie in anticipo».

Gli spari per le vie di Atene sono posteriori a questa lettera; ma siccome è presumibile che nella seconda metà di agosto la Grecia sia di nuovo un amabile, accogliente paese da vacanze; e siccome la Famiglioia mostra di preferire le incomplete e approssimative informazioni mie a quelle più documentate d'un ufficio turistico, cercherò di accontentarla. Ecco alcuni luoghi che offrono gl'incanti della natura, spiagge deserte o bungalows: Calypso, sulla riva del golfo di Corinto, in una bella foresta di pini a ottanta chilometri da Atene; e a soli quaranta, Lagonisi, dove la vita somiglia più a quella del film Mai di domenica che a quella dell'Odissea (ma tutto fa conto, nei pressi di Atene formicolo di parti in miniatura e belle spiagge, cominciando da quella lussuosa di Astir). Se si preferiscono le isolette idilliache: Kretria (servizio di ferry-boat dal Pireo); Mikonos, la più pittoresca delle Cicladi, dove i mulini a vento agitano pigramente le ali tra bianche case da bambola e oriundi che sembrano fuori del tempo; Mirino, col suo nuovo villaggio da vacanze, attrezzato per ogni sport, dallo sci acquatico all'equitazione. Infine Idra, a sud-ovest del capo Skyli (Peloponneso), la Portofino dell'Egeo; stradine tortuose dal selciato dipinto in bianco e del colore delle persiane, casette disposte ad anfiteatro sulla collina e in alto un monastero puntellato da desertiche rocce. Trecento abitanti e trecento campanili, ma cinque soli alberghi. In compenso, una quantità di yachts ancorati nella piccola rada e, di conseguenza, miri café-nightclubs in cui si ballucano i Beatles locali, chiamati Yé-yé, e si balla all'ampio suono dei bouzuki, il panciuto mandolino greco. Buon viaggio alla Famiglioia. E che l'incontro con l'oracolo di Delfo le sia propizio.

Lettera di «Arno», Firenze:

«Sono tanto innamorato di una ragazza, le voglio un bene dell'anima, ma lei dice che mi conserva troppo lucida e ragionevole per amare veramente, per darle il sentimento appassionato che desidera. Cosa debbo fare se il mio carattere è questo e non mi riesco di cambiarlo per quanto voglia?».

In amore, come in politica, i moderati riescono raramente a far bella figura. Però, ahi a incapace di commettere follie, dovrebbe essere talmente savio da fingersi pazzo, almeno ogni tanto (e poiché a fingersi pazzo uno può finire col diventarlo, riesce anche a cambiarsi il carattere).

Ave, C. D., Genova: Diliane trascrivo una: «L'inferno è un luogo dove il cuoco è inglese, il meccanico è arabo, l'uomo politico è tedesco e l'amante è americano». L'ha pubblicata «Time Magazine». ● *Gemma, Asti:* Questa volta le dò torto. Può essere un «uomo di cultura e di alta spiritualità» (cosa che gli attori, anche se premi Oscar, sono rarissimamente, badi) e non sapere che rispondere a lettere come la sua; la quale, benché sciatta come un panegirico («re degli artisti, artista dei re», ma via!) e pur avendo l'aria di chiedar qualcosa, come tutte le lettere indirizzate ai divi, non precisa il qualcosa: fotografia con dedica? raccomandazione? incontro? che sono tra le richieste abitualmente rivolte ai divi; e che obbligano i divi a stipendiare uno o più segretari col compito di decidere se convenga o no esaudire il richiedente. Non le faccia più, cara signorina. ● *Mark, S. Margherita:* Perché si preoccupa? Le buffe e ingloriose capriole degli sprecidiati-sciatori (acquatici) sono l'unico indennizzo offerto ai bagnanti per le molestie che subiscono da parte di certi irresponsabili e [illegible] proprietari di motoscafi, i quali lanciano le loro fragorose imbarcazioni — malgrado i divieti — solo e sempre in prossimità delle spiagge, capiti che capiti. ● *C. S., Viterbo:* Mandi di nuovo il suo indirizzo, scritto chiaramente, la prego.

Clara Grifoni

IL PIU' BRAVO STUDENTE D'ITALIA

Ha dieci in tutte le materie alla licenza liceale classica

E' un allievo del «Mamiani» uno degli istituti più severi della Capitale - Arcangelo Rossi, di 18 anni, ha stupito tutti i professori della Commissione esaminatrice per la sua preparazione, per l'intelligenza e per l'audacia con cui sostiene le sue opinioni - E' un ragazzo moderno di molti interessi

Nostro servizio particolare

Roma, sabato sera.

Arcangelo Rossi, 18 anni, licenza liceale: tutti dieci?

La commissione esaminatrice del liceo «Mamiani» di Roma, sta esaminando lo straordinario «caso». Le decisioni si conosceranno probabilmente tra qualche giorno. Ma si ritiene molto probabile, anzi ormai certo che lo studente avrà dieci in tutte le materie.

Al liceo classico «Mamiani», uno dei più severi della capitale — contende questo primato al liceo «Tasso» — una votazione come quella che Arcangelo Rossi dovrebbe ottenere è senza precedenti. Ed è da ritenere che vi siano ben pochi precedenti del genere anche in altre scuole d'Italia.

Arcangelo Rossi ha finito le prove orali da tre giorni. Se di essere stato bravo, forse il più bravo d'Italia. Ma parla dei suoi esami con modestia. «Mi sono preparato con coscienza — dice —, ho fatto una sola assenza durante l'anno, ho seguito i suggerimenti dei miei professori, ai quali, per la comprensione e la pazienza dimostrata verso la classe e per le ottime lezioni impartite, spetta il merito dei risultati da me ottenuti».

Il professor Renzo Frattarolo è invece dell'opinione che Rossi sia uno studente eccezionale. Renzo Frattarolo è docente di storia della critica letteraria all'Università di Bari ed il presidente della seconda commissione del «Mamiani». «Sono sicuri anni che esaminio i candidati della "maturità", ma un ragazzo in gamba e preparato come il Rossi non avevo mai avuto il piacere di ascoltare». Il professor Frattarolo che ha seguito personalmente ogni interrogazione di Rossi, ha continuato a parlarne entusiasticamente del ragazzo: «E' stato un vero piacere ascoltarlo, si tratta di un maestro di scienza, un'intelligenza che rasenta il paranormale».

«L'ho ascoltato sostenere con volontà e convinzione le tesi più ardite sul Leopardi, sul Foscolo, dopo aver riportato con chiarezza il parere della più valida critica contemporanea. Si vedeva che la preparazione del Rossi non era limitata al nozionismo, ma era approfondita. Il ragazzo conosce perfettamente bene gli autori come i critici. Nella altre materie. — ha concluso l'insegnante — anche se le mie conoscenze non sono approfondite, ho visto i miei colleghi sbalorditi, forse, non dovrei dirlo, quasi sorpresi da un ragazzo sicuro e riflessivo, a volte aggressivo nel sostenere la sua opinione».

Arcangelo Rossi, in questi giorni, mentre attende con fiducia i risultati dei suoi esami, passa la mattinata e il pomeriggio al mare, a Ostia.

Arcangelo Rossi, lo studente più bravo d'Italia, nella sua abitazione con accanto la madre

Il prof. Renzo Frattarolo, docente di storia della critica letteraria, presidente della commissione del liceo «Mamiani» che ha esaminato Arcangelo Rossi

Ed era appena tornato dal mare quando abbiamo parlato con lui, in casa sua. Arcangelo Rossi è un ragazzo moderno, pieno di progetti per il futuro. All'Università farà fisica; anche se le materie che più lo attraggono sono filosofia e storia dell'arte. Egli vuole però concretizzare queste sue doti e sceglie perciò una facoltà che lo inserisca nella dinamica della vita moderna. Gli piace essere al corrente di tutto quello che accade. Dai giorni prima degli «orali», mentre tutti ripassano le ultime pagine dei libri, Rossi se ne è andato ad una conferenza di Alberto Moravia, il suo romanziere preferito. Come filosofo predilige Sartre ed il suo esistenzialismo ogni giorno in progresso. E' andato a vedere i Beatles quando sono venuti a Roma e li ha applauditi. Era «colpevolista» per il «caso Trabucchi» ed è rimasto deluso e allibito quando ha saputo che l'ex ministro della Finanze non era stato deferito al giudizio della Corte Costituzionale.

Anna Donatello ma preferisce un quadro di Morandi. I genitori sono professori di matematica ma è la matematica che meno in attrae. Va a ballare, al teatro, alle conferenze, non ha però mai tralasciato per un solo giorno lo sport.

Arcangelo Rossi, questa mattina è venuto a sentire gli orali dei suoi compagni. Si vedeva che era nervoso. Ma, quando un suo compagno gli ha risposto ad una domanda dell'esaminatore, gli abbiamo visto in faccia una certa ansia.

Arcangelo Rossi si è allora allontanato, quasi di nascosto. Gli sembrava di essere inopportuno, lui tanto bravo, lì, vicino a quel poveretto che non riusciva a dire due parole di fila.

Tra due o tre giorni saprà i «quadri», Arcangelo non è ancora sicuro. C'è forse il dubbio per un nove in matematica «unica ombra in cotanta luce». Ma, con tutta probabilità, ha detto il professor Frattarolo, Arcangelo Rossi sarà premiato con la votazione piena.

Francesco Santini

Benedetti Michelangeli chiuderà a Cervo il Festival della musica

Cervo, sabato sera.

(g. r.) E' in corso a Cervo, pittoresco paese della riviera imperiese, il II Festival Internazionale della Musica da camera, organizzato all'aperto nella piazza S. Giovanni Battista, trasformata per l'occasione in suggestivo auditorium. La piazza, dominata sopra uno sperone alto sul mare e da cui si portano ledali di straordinaria e cordiale fra bianche case e inedificanze», ospiterà tra luglio e agosto alcuni importanti complessi e solisti di fama per una serie di concerti.

Stasera l'orchestra da camera di Torino diretta da Emanuele Morin suonerà musiche di Bach e di Vivaldi, il 30 toccano il turno di chitarra Presti-Lagoya che eseguirà brani di Rior, Beethoven, Bach, Haendel e Rodrigo. In agosto, l'Orchestra da camera del Festival darà due concerti: al primo, in calendario il 12 agosto e diretto da James Komives con il concorso di I. Gavitelli e M. Gulyer, prenderà parte in solista Irina Bolchkina, primo premio Paganini 1962 di violino: al secondo, il 18 agosto, il solista di flauto Jean Pierre Rampal con I. Gavitelli al clavicembalo, che suoneranno arie di Mozart e di Boccherini. Domenica 22 agosto infine Arturo Benedetti Michelangeli darà un concerto.

Autista tedesco fugge con 5 milioni della padrona

Arrestato all'aeroporto di Linate in partenza per Parigi

Milano, sabato sera.

(g. m.) - La polizia di frontiera dell'aeroporto di Linate ha arrestato ieri poco prima che si imbarcasse su di un aereo diretto a Parigi, il giovane autista tedesco fuggito la notte scorsa da Bardolino, portando con sé 28 mila marchi tedeschi, corrispondenti a circa 5 milioni, appartenenti ad una nobildonna tedesca, la signora Klunger, per la quale egli lavorava. Il giovane, che si chiama Karl Uravvinkel e ha 25 anni, aveva preso alloggio all'albergo Sportmen ed era fuggito con la macchina della padrona, una «Mercedes».

Quando ieri si è presentato al controllo di frontiera, il brigadiere di servizio lo ha riconosciuto in base ai dati circoli minuziosamente nel fonogramma di ricerche giunto mezz'ora prima da Verona: un rapido controllo al passaporto ha permesso di stabilire che si trattava proprio della persona ricercata. Il giovane è stato invitato in un ufficio dove di fronte a precise contestazioni ha ammesso i fatti. In tasca gli sono stati trovati i marchi.

Nel pomeriggio il tedesco è stato trasferito a Verona. Karl Uravvinkel era giunto in Italia giorni fa, appunto come autista della signora Klunger.

Un medico su un aereo dirige per radio un parto su un altro apparecchio vicino

New York, sabato sera.

Eccezionale «nastro rosa» a 10.000 metri di quota, su un quadrigetto di linea diretto a New York. Assistita dall'equipaggio, che riceveva istruzioni via radio da un medico che viaggiava a bordo di un altro aereo, la volo a breve distanza, una giovane madre ha dato alla luce una bambina.

Il padre della piccola, recatosi all'aeroporto per ricevere la moglie, ha appreso il lieto evento ascoltando per caso una conversazione fra due impiegati sull'insolito episodio.

In prima mondiale l'edizione italiana di

Haakon Chevalier

COMINCIÒ AD HIROSHIMA

Un Oppenheimer imprevedibile — vittima o complice del controspionaggio, assetato di potere o puro scienziato, «compagno di strada» o «informatore» del FBI? — nel più misterioso episodio di spionaggio atomico, noto in tutto il mondo come il «caso Chevalier» e ora finalmente raccontato dal suo protagonista. Lettere private, documenti, verbali d'interrogatorio, personaggi della politica e dell'arte, rivelazioni e attacchi senza risparmio di colpi: una storia emozionante e drammatica con, sullo sfondo, il fungo di Hiroshima.

Edizioni di Comunità

LES GRANDES LIAISONS INTERNATIONALES

SCAL Rap SAPAV Turin

TRANS - ALPIN EXPRESS

MARSEILLE - GAP - BRIANÇON - TURIN - MILAN

Tous les jours, en autocar de luxe - Horaire à partir du 1er Juillet 1965

1-7/31-8	1-7/31-8		1-7/31-8	1-7/31-8
7,45	12,15	MARSEILLE Pl. des Marseillaises 12 Tél. 839-264	16,00	16,20
8,20	12,55	AIX-EN-PROVENCE Bar Sans Pareil - Tél. 532	15,20	17,30
9,15	13,50	MANOSQUE Bar Glacier	14,20	16,30
11,30	15,45	GAP Cours Lafayette 1 Tél. 13-20	12,00	14,20
13,30	17,20	BRIANÇON Gare Routière - Tél. 205	10,15	12,30
14,00	17,30	CESANA Pl. V. Veneto - T. 61-23	10,10	12,00
15,05	18,35	SUSA Pl. de la Gare - T. 20-60	9,05	10,55
16,10	19,40	TURIN Place Carlo Felice 65 Tél. 561-368	8,00	9,50
17,10	20,40	MILAN Pl. Castello - T. 861-831	7,00	8,50
18,00	21,00		—	8,30
20,00	23,00		—	6,30

● Correspondances: pour Sestrière (a. 19,20-19,00) Pinerolo (a. 17,15-20,30) de Pinerolo (d. 8,15) Sestrière (d. 18,20)

RENSEIGNEMENTS, LOCATIONS, ET DELIVRANCE DES BILLETS POUR TOUTES DIRECTIONS DANS LES PRINCIPALES AGENCES DE VOYAGE

CONCESSIONARIA AUTOGARAVINI

Vendita: c.so Reg. Margherita 168, t. 851.880

Assistenza: via Pisa 53/bis, telef. 276.546

MIGLIORI CONDIZIONI

La moda

Il fascino dei volants

Abbiamo già avuto occasione d'intrattenere le nostre lettrici sull'impiego del «volante» di questo accessorio quasi femminile e grazioso che, a suo tempo, ha fatto la gioia delle nostre nonne. Per l'estate di quest'anno la moda ha voluto fare del «volante» un elemento di primo piano in fatto di eleganza e non si può negare che il tentativo ha avuto veramente successo. Esso ha registrato una vasta applicazione non soltanto negli abiti interi, ma anche nelle camicette con o senza maniche. Detto ciò, le nostre gentili lettrici non debbono meravigliarsi se oggi presentiamo loro un modello in «volle» di [illegible] fornito di numerosi «volanti» che ne sottolineano la silhouette. Il ritorno dei «volle» forse non era previsto, nonostante si tratti di una stoffa che ha tutte le carte in regola per apparire seriamente in una collezione d'estate. Non neghiamo che questo ritorno è avvenuto «in punta di piedi», tuttavia il successo avuto fin qui fa pensare che il «volle» debba conoscere una popolarità anche maggiore, specialmente quest'anno in cui gli abiti sono improntati a linee sinuose e svolazzanti.

Ma veniamo al nostro modello. Chi ce lo presenta è Luis Estevez, [illegible] ben noto alle nostre lettrici. Il taglio è molto semplice: una cascata di «volle» nero sottolineata dalle spalle all'orlo della gonna da due lunghe applicazioni di «volants» di Valenciennes. Quest'ultimo è presente anche nella stola.

La salute

Sudorazione eccessiva

«Mio marito suda molto durante la stagione calda — scrive F. L. — che cosa mi consiglia? ».

— Se si tratta di un normale effetto del caldo la cosa non deve impressionarla in quanto sudare fa bene perché col sudore eliminiamo delle sostanze tossiche. Buona norma è comunque non bere troppo, specialmente freddo. Esistono sostanze antisudorifere, ma non sono troppo consigliabili in quanto possono essere dannose. La cosa migliore è, se possibile, recarsi in una località marina o montana. Come contrario, armarsi, come noi tutti, di pazienza e attendere qualche temporale che rinfreschi l'aria.

Ristagno di liquido

«Dopo due attacchi di cuore, il medico ha constatato che, nonostante io faccia uso di diuretici, presento un accumulo di liquido nella parte superiore dell'addome. Cosa posso fare? ».

— Quello da lei indicato è sintomo di idropisia. Deve evitare i sali, riposare molto e continuare i diuretici. Di tanto in tanto è consigliabile anche un po' di digitale.

Ernia

Risposta a Daniela S.

Se proprio non vuole sottoporsi all'intervento chirurgico, che è sempre consigliabile, può portare il cinto. Si ricordi, però, che questo non fa passare il male, ma impedisce soltanto all'ernia stessa di strozzarsi.

Zucchero e fumo

«E' vero che l'uso eccessivo di sigarette causa il diabete? ».

— Non è assolutamente vero, le sigarette hanno moltissimi inconvenienti, ma quello di provocare il diabete è una [illegible] del tutto infondata.

La bellezza

Se avete fretta

E' innegabile che ai nostri giorni si tende a fare tutto in fretta, sembra quasi che l'umanità sia impegnata in una lotta allo spasimo contro il tempo: lotta che a pensarci bene, ci dà perdenti «a priori». Hanno fretta gli uomini e le nazioni stesse proprio perché non sono altro che agglomerati di uomini simili per lingua e per fede; ma a questo punto è logico porsi la domanda: che cos'è questa fretta? E' semplicemente l'incapacità di nutrire del tempo al momento giusto, ma viene che coloro i quali hanno quello grande dote non hanno mai fretta e sono molto avvantaggiati sui loro simili proprio perché sanno dominare il tempo e impegnarlo a loro [illegible] e convenienza. Se alcune nostre lettrici hanno avuto l'occasione di vedere in edizione originale il film «Alice in Wunderland» (Alice nel paese delle meraviglie), ricorderanno certamente il coniglietto. Orbene gli uomini d'oggi (e anche le donne) assomigliano a quel coniglietto indaffarato che a un certo momento si mette a gridare: «I'm late, I'm late, I'm late for a very important date! ».

A questo punto qualche nostra lettrice si porrà la domanda: «Ma cosa c'entra tutto questo con la bellezza? ». Rispondiamo: «Ci entra, perché fra i nemici della bellezza femminile è anche la fretta! ». Ai pari dell'organizzazione del lavoro, cosia dell'automazione, l'ordine delle piccole cose fa risparmiare un sacco di tempo, quindi — e ci riferiamo al trucco giornaliero — quelle donne le quali sono abituate a fare le cose con ordine e precisione sono nettamente avvantaggiate sulle altre. Un vecchio proverbio dice: «L'ordine è pane e il disordine è fame», orbene [illegible] le proprie cose in ordine, specialmente per quanto riguarda i vari ingredienti usati dal sesso gentile per farsi bello, permettin di fare le cose bene e in fretta. E' ovvio che se una donna durante il trucco del mattino deve interrompersi di frequente per andare a cercare questo o quello, il tempo perduto va ad aggiungersi a quello indispensabile all'operazione stessa. Di qui la necessità che ogni donna cerchi di usare il più possibile ordinata, anni per ottenere i risultati migliori sarebbe necessario ricorre gli ingredienti necessari al trucco secondo il loro ordine d'impiego in modo da trovarli immediatamente alla mano al momento del bisogno. Per quello di voi che hanno la fortuna di possedere numerosi tipi di cosmetici, assia per giorno e per sera, o per stagioni, è indispensabile (oneri divisi) in modo da non correre il rischio di compiere degli spiacevoli errori per averli confusi. E' importante inoltre sapere conservare i prodotti in quanto alcuni di essi sono facilmente alterabili alla luce o al calore.

Per concludere, la fretta si può vincere, ma occorre un pizzico di organizzazione e una buona dose d'ordine!

(Copyright della «Chicago Tribune» e di «Stampa Sera»)

ANNUNCI ECONOMICI

Il prezzo di queste inserzioni deve essere corrisposto anticipatamente alla Pubblicità Stampa (via Roma 80, Torino) per contanti a vaglia, o mediante versamento nel conto corrente postale n. 2/1856 Torino. Esso risulta dal prodotto del numero delle parole (minimo dieci, sdoppiando le artificiosamente composte) per la tariffa della Rubrica adatta all'annuncio, con l'aggiunta delle tasse in ragione dell'8 % globale.

Avvisi composti in neretto: tariffa doppia.

Per le inserzioni in data fissa maggiorazione del 100 %.

Tutti gli avvisi vengono pubblicati ne «La Stampa» ed in «Stampa Sera». Non sono ammessi annunci che contengano richieste di denaro o francobolli anche solo per la risposta.

Coloro che desiderano rimanere ignoti ai lettori possono utilizzare il nostro servizio cassette aggiungendo al resto dell'avviso la frase Scrivere a «Pubblicità Stampa n. – Torino», computata per cinque parole in tal caso all'importo dell'intero annuncio deve essere aggiunto il costo della cassetta in lire 100 per decade, ed un deposito di lire 100 per il rimborso delle spese di recapito delle corrispondenze a coloro che non possono eseguirne il ritiro presso i nostri uffici.

La «Pubblicità Stampa S.p.A.», in base al capitolato di concessione di esercizio del cassellario privato, è considerata a tutti gli effetti unico destinataria della corrispondenza indirizzata alle cassette.

Essa ha quindi il diritto di verificare la lettera e di incassarne soltanto quelle strettamente inerenti agli annunci, non inoltrando ogni altra forma di corrispondenza, stampati, circolari o lettere di propaganda.

Tutte le lettere indirizzate alle cassette debbono essere inviate per posto e saranno respinte se assicurate o raccomandate. Non si assume nessuna responsabilità per quanto eventualmente allegato alla corrispondenza.

Negli annunci matrimoniali è inoltre la richiesta di fotografie e nel testo è indispensabile risulti l'intenzione e matrimoniale e dell'inserzionista con le parole: «sposerebbe» o «relazionerebbe scopo matrimonio» o altre similari.

COMMERCIALI L. 180 per parola

ALBATRICE mandrino 80 d'occasione in buono stato vendesi. Casella Pubblimen n. 361, Asti. 28927

CALDAIE nuove semimobile pompe Cavallini assortimento vendiamo occasione. Arsenale, via Baldinucci 60, Milano. 34580

CONDIZIONATORI aria occasionissima vende privato. Telefonare ore pasti 375-651. A75734

DENTATRICE diametro 1000 mod. 12 d'occasione in buono stato vendesi. Casella Pubblimen n. 361, Asti.

ESSICCATOIO di Politre Scolari, impianto completo, vendesi a qualsiasi offerta mediante asta, venerdì 23 luglio ore 10 in Cassino, strada Bussolino 93. Informazioni 882-360, 876-039. A76990

FABBRICA reti metalliche per recinzione, cintate e plastificate. Tedeschini, via Sassari 14, telef. 471-632.

OCCASIONE sogheria vende macchine lavorazione legno. Telef. 480-858.

OFFICINA liquida torni Fap Salmo Graziati, frese Tiper, utensileria. Via Pellerino 20. A75731

RETI metallica recinzione, paletti, filo zincato, vende Metallurgica Piemontese, Cigna 169. 0490

TRASFORMATORI, motori, gruppi elettrogeni, alternatori, permutatrici, saldatrici, Valep, Perugia 46, tel. 287-850.

TRASFORMATORI, motori, interruttori, permutatrici, saldatrici, riparazioni, Panissa & Aglietta, telefono 481-012.

TRAVI ferro occasione e nuove, altezza mm. 80 a 800, grossi convenienti, vende Metallurgica Piemontese, Cigna 169, Torino.

VENDESI gru braccio m. 24 due betoniere inversione lt. 350 tutte seminuove. Telefonare 510-841.

ARTIGIANATO L. 180 per parola

A. COSMETICI, SPRAY, LACCHE, PRODOTTI PER ACCONCIATORI, ESTETISTE, LAVORAZIONE ARTIGIANALE CONTO TERZI, COSMOL, TELEFONO 753-998. 028

ALPHA il copritermo che fa risparmiare molte tinteggiature. Via Cuneo 53, tel. 331-450. 084

ARTIGIANO effrazzato esegue modifiche murarie imbiancature stabilimenti premistrei per forte. Telefonare 80-152. A76218

AVVOLGIBILE bloccato? Telefonate 323-161, 82-875. Un operaio è a vostra disposizione. 0765

DECORATORE tappezziere piemontese esegue lavori comuni lusso eventuale. Telefonare 550-869.

DECORAZIONI perfettissime esperti velocemente teppezzerie verniciature, Ducotone 13.000. Telefon. 399-859.

DECORIAMO avvenute casa, ville, alloggi, negozi, camere ducotone 15 mila, tappezzerie 22.000. Tel. 791-101

REGGITENDE qualsiasi tipo artigianale applica in giornata. Tel. 323-161.

SOC. CAPITALI CESSIONI RILIEVI AZ. L. 180 p.p.

A.A.A.A. MUTUI IPOTECARI CONCEDONSI IN TRE GIORNI. RICHIEDESI SOLTANTO RIMBORSO MENSILE MASSIMO ENTRO TRE ANNI. PINCOTEK, CORSO FRANCIA 15, TEL. 760-203, 779-826. 0957

A.A.A. AUTOSOVVENZIONI IMMEDIATE SU AUTOMEZZI ANCHE IPOTECATI. PRESTITI FIDUCIARI A DIPENDENTI GRANDI AZIENDE ED A PROPRIETARI ALLOGGI. PINCOTEK, CORSO FRANCIA 15, TEL. 760-203, 779-826. 0957

A. AFIA, Pietro Micca 16, telefono 540-632. Prestiti impiegati, operai finanziamenti case, appartamenti, autoveicoli. 0742

A. PRESTITI su immobili, appartamenti, autoveicoli concediamo immediatamente. Modalità riservatissima. FID, via Pomba 29 (angolo via Giolitti). Tel. 562-834. 019

A. PRESTITI su case, appartamenti e autoveicoli. Cias, via Pomba 15, 3° piano. 018

A gestore negozio necessita prestito 400.000 garantite restituzione breve tempo con interesse. Scrivere: «Pubblicità Stampa 9614 — Torino».

ACCONCIATURA avviatissimi zona Statuto 200.000 mensili vendesi. 750.000. Telefonare 467-055.

ACQUISTASI autorimessa centrale, semicentrale 180 auto, pagamento contanti, oppure parziale cambio alloggi. Scrivere: «Pubblicità Stampa 315 — Torino». 0344

ACQUISTO bar biliardiere anche all'esvviato. Tel. 555-382.

AFFARONE bar ristorante arredatissimo incasso 170.000 cada 10 milioni 500.000 dilazionando. Telefonare 512-677. 080

AFFARONE. Motel famiglia svendesi ottimo bar ristorante. Tel. 694-151.

PIZZERIA, forno elettrico, affitto 25.000 mensili, ottima zona, cedesi. Telefonare 519-546. 058

PRATICI cercano gerenza bar trattoria città provincia, acquisto se occasione. Telefonare 80-317.

PRIVATO causa malattia vende autorimessa L. 800.000. Via Chatillon 83 A76208

SANREMO cedesi pensione 13 locali doppi servizi avviatissima centralissima 4.000.000. Scrivere: Bironi Pubblicità 21 G, Sanremo.

TABACCHERIA alloggio centrale redditizia cedesi. Scrivere: «Pubblicità Stampa 5053 — Torino».

VENDESI causa malattia licenza vino sullo acque bibite ingrosso. Telefonare 725-938. A76070

COMPRA - VENDITA ALL. LOCALI e TERR. L. 180 p.p.

A. CUMIANA piccoli lotti adatti villette vendo 1000 al mq. Telefonare 555-362. 0824

A.A.A.A. ACQUISTO alloggio contanti privatamente. Telef. 545-007.

A. ALLOGGI nuovi signorili grossi via Borgaro 1-2-3 camere rinalto vendo 1.250.000 vano più 8000 mensili mutuo. Telefonare 779-931.

A. AUTORIMESSA mq. 1200 su corso zona piazza Rivoli affittasi 380.000 mensili vendo. Rivolgersi Consulcasa, via Roma 7 bis. 0457

A. PIAT Mirafiori, camere rinalto nuove spettose signorile vendo 3 milioni 600.000 più mutuo. Telefonare 779-831. 0457

A. VIA Tripoli vendo camere cucina vuote recentissime 3.800.000 mutuo compreso. Telefonare 779-831.

A cause divisione vendonsi alloggi nuovi in casa moderna antiguerra facilitazioni pagamento. Febbrai 26, ore 17, tel. 364-424. 0561

A Lucento vendo ampio negozio nuovo due vetrine. Tel. 720-686.

ACQUISTASI alloggio centrale semicentrale oppure casetta periferica. Telefonare 751-064 mattino. 0389

A Torre del Mare, Savona, rimarchevole gamma del turismo residenziale, tennis, sports, spiaggia riservata, prenotate alloggi superpanoramici, mutui ai partecipanti facilitazioni pagamento. Informazioni in luogo oppure Torremare Milano, corso Sempione 62, tel. 332.190 - 312.487.

ACQUISTERei alloggio centrale semicentrale oppure casetta, villetta periferica. Telefonare 520-153. 0390

ACQUISTO appartamento 2-3 camere servizi casa vecchia. Tel. 555-382

ACQUISTO 1-2 [illegible] terreno mq. vicini S. Paolo, S. Rita, Francia, Crocetta. Scrivere: «Pubblicità Stampa 1124 — Torino». A75728

ADIACENZE piazza Massaua vendonsi ultimi alloggi signorili 1-2 camere servizi. Mutuo, facilitazioni. Rivolgersi cantiere De Sanctis 19.

ALLOGGIO centro semicentro divisibile acquisto. Telefonare 546-132.

ALLOGGI [illegible] Alpignano due camere tinello servizi 1.150.000 camere mutuo compreso. Tel. 796-047.

ALLOGGIO a Nichelino camera tinello mesi servizi cucina libera 3.200.000 vendo. Telef. 519-395.

ALLOGGIO BELLISSIMO. SALONCINO, 4 CAMERE TRIPLI SERVIZI, [illegible] SIGNORILE CORSO [illegible] 114 VICINANZE PO, IMPRESA VENDE MUTUATO. TEL. 538-151.

ALLOGGIO centrale nuovo camera cameretta, tinello cucinino 3.800.000. Telefonare 595-382.

ALLOGGIO signorile (Giordano Bruno) tre camere pochettate, cucinetta, servizi. 5.900.000. Telef. 515-318.

ALLOGGIO signorile zona Valentino affittasi o vendesi 10 camere doppi servizi terrazzo garage cantine solitario libero a ottobre. Telef. 80-012.

ALLOGGIO signorile palazzo nuova costruzione, 3 camere cucina, altro 3 camere salone cucina doppi servizi posizione panoramica vendonsi. Telefonare 599-775. 0174

ALTO reddito muri negozio vendonsi via molto commerciale. Tel. 580-197.

BLOCCO 3 alloggi liberi, camere 7, adiacenze via Di Nanni vende 13 milioni; reg. Saiegni, Cornalia 26.

CAMERA sola via Carnaia su bello, gas acqua, gabinetto esterno comune, 1.400.000 svendo. Telefonare 322-327. 0303

CASA nuova costruzione corso Regina Margherita angolo corso Principe Oddone, vendonsi alloggi signorilissimi una due tre quattro cinque camere servizi, negozi, mutuo. Telefonare 330-319. 0385

CASCINA 10-20 giornata rustico civile affittasi comperasi. Tel. 948-132.

CASETTA 40 km., 4 camere cucina bagno cintata vende 2.300.000. Telefonare 545-596. 080

CENTRALI signorili libere sei camere primo piano 13.500.000. Telefonare 84-937. [illegible]

CENTRALI vendonsi alloggi negozio casa moderna antiguerra. Facilitazioni pagamento. Palermo 14 ore 15-17, telefono 364-424.

CENTRO RESIDENZIALE «ORSA MAGGIORE», CORSO POLONIA (VICINANZE MUSEO AUTOMOBILE), VISTA PANORAMICA, VENDONSI ALLOGGI SIGNORILI. FACILITAZIONI PAGAMENTO. TELEFONARE 936-151. 0808

COMPRO alloggio centrale centrosi 2 vani, Monginevro, S. Paolo, Montevecchio, Telefonare 372-915.

CORSO Bramante 41, alloggi signorili, ristrutturazione quindicennale eventuale mutuo ventiquindicennale. Telefonare 603-576. 0158

DIRETTAMENTE vendesi alloggi centrali mutuati, medi grandi, rendeali. Telefonare 633-771.

FALEGNAMERIA, terreno, fabbricato 2000 mq. vendesi in blocco o singoli separati. Scrivere: «Pubblicità Stampa 3047 — Torino».

GASSINO vendonsi immediatamente alloggi in palazzina, due-tre camere servizi volendo garage, 1.050.000 più mutuo, idonei alta rendita. Telefonare [illegible] 0165

GRANDE alloggio mq. 270 in signorile palazzo, tripli servizi, terrazzi, soleggiato, vendesi. Telef. 599-775.

IMPRESA vende ultimi 4 alloggi in blocco con mutuo rendita 6%. Occasione. Telefonare 631-070.

IN Pescara acquistasi locale mq. 500 circa adatto magazzino. Scrivere: «Pubblicità Stampa 1269 — Torino».

MONTAGNA salina ed internata, Sauze d'Oulx condominio Savonera, vendiamo appartamenti minimi anche con pagamento interamente dilazionato. Telefonare 489.009. 0443

NICHELINO impresa vende alloggi 2.000.000 e 3.100.000 cadauno. Telefonare 658-913. A76330

OCCASIONE Barriera Milano 2 camere tinello 4.300.000 più mutuo. Tel. 761-605. A77881

OCCASIONE mura negozio affittasi panetteria vendo 3.600.000. Telefonare Star 545-596. 080

OCCASIONISSIMA casa nuovissima Borgaretto, 10 camere, 3 garage, completissimi 8 alloggi, reddito 8%, 24 milioni. Telefonare 544-435.

PRECOLLINARI ALLOGGI PANORAMICI ZONA SIGNORILE. 4000 MQ. GIARDINO, MUTUO VENTICINQUENNALE, VIALE THOVEZ AN-GOLO STRADA DEL MORozzo 2, SOCIETA' PIAZZALE ADUA, TELEFONO 683-305. A78042

PRIVATO vende attica camere tinello cucinino servizio L. 4.500.000 trattabili. Tel. 633-171.

PRIVATO vende case nuove con garitci, 61 camere, 4 negozi, 12 garage tutti confort moderni, ottima posizione 18 km. Torino. Telefonare 369-693 ore ufficio. A77540

SAN Mauro elegante signorile zona residenziale villa privata lottizza conveniente. Telefonare 560-346.

(Continua a pag. 6)

Esso Extra Nuova Formula rende più brillante il vostro motore. Ecco perche:

1. Purezza. Il Nuovo Esso Extra nasce dai più raffinati procedimenti di lavorazione oggi esistenti. Il risultato è un supercarburante assolutamente nuovo di una purezza impareggiabile, che estrae dal vostro motore le più brillanti prestazioni sotto qualsiasi sollecitazione.

2. Accelerazione. Sin dal vostro primo pieno il Nuovo Esso Extra mantiene pulito il carburatore. Con il carburatore pulito, accelerazioni più brillanti e minor consumo. Esso Extra Nuova Formula eleva a potenza il rendimento del vostro motore!

3. Partenze immediate. Il Nuovo Esso Extra impedisce l'accumulo di depositi nocivi sulle candele. Con Esso Extra Nuova Formula il vostro motore si mantiene sempre brioso, risponde ogni volta con accensioni perfette, partenze immediate.

In tutta Europa con Esso Extra Nuova Formula... metti un tigre nel motore!

ESSO

L'ISTITUTO
A. R. DI BERNARDO
Ortopedia addominale - Sede Centrale MILANO - Piazzale Loreto 7
DESIDERA RICORDARE A TUTTI I SOFFERENTI DI
ERNIA
che il CONTENTIVO EXTRA DI BERNARDO
che per scrivere la grande famiglia dei lavoratori e dei meno abbienti continua ad offrire il MODELLO 114 SEMPRE A LIRE 5000 (cinque mila)
che L'OBESITA'
che
TORINO - STUDIO MEDICO **VIA S. QUINTINO 4** - TEL. 524.500
GENOVA: VIA CAFFARO 1 - BOLOGNA: STRADA MAGGIORE 26 - ROMA: VIA TORINO 61
CONSULTAZIONI E PROVE GRATUITE - CATALOGO GRATIS N. 8
COMUNICATO LA FILIALE DI TORINO RIMARRA CHIUSA PER FERIE DA VENERDI' 13 A LUNEDI' 23 AGOSTO

Condannato a 5 anni

Brooke incerto se appellare la sentenza

L'insegnante inglese dichiarato colpevole di attività antisovietiche potrà ottenere la libertà sulla parola dopo 40 mesi di espiazione - Presto sarà trasferito dalla Lubianka al carcere Vladimir

Nostro servizio particolare

Mosca, sabato sera.

Gerald Brooke sta per lasciare la Lubianka, ove è stato detenuto sin da quando venne arrestato il 25 aprile in un appartamento di Mosca, per raggiungere la più «aristocratica» delle prigioni sovietiche, il carcere «Vladimir», dove incomincerà a scontare la prima parte della condanna a cinque anni inflittagli, al termine del brevissimo processo, dalla corte che lo ha ritenuto colpevole di azione controrivoluzionaria: un anno di reclusione e quattro di campo di lavoro.

Il ventisettenne assistente universitario britannico, ha confessato di essersi recato nell'Urss sotto la veste di turista per introdurre nel Paese materiale stampato ed attrezzature radio da usare in funzione antisovietica e di avere agito quale agente della «Nta» (Alleanza popolare del lavoro) la famosa organizzazione antisovietica di emigrati russi in Occidente.

L'imputato è stato punito con cinque anni di «perdita della libertà»: il primo in carcere, gli altri in un "campo di lavoro correttivo a regime severo". Ha diritto di appello entro la ventura settimana, ma non risulta che alcun ricorso del genere sia mai stato accolto nell'Urss. Probabilmente dopo aver scontato i due terzi della pena potrà chiedere la libertà sulla parola.

Brooke ha ascoltato la lettura della sentenza silenzioso ed impassibile ma senza dar segno di emozione. Il difensore russo dell'insegnante, Mikolai Borovik — l'avvocato che già difese l'aviatore americano Powers e l'uomo d'affari londinese Wynne — ha risposto alla domanda se interporrà appello dicendo: «La questione non è stata ancora decisa. Ci penserò questa notte e lo stesso farà certamente Brooke».

Stamane nulla ancora si sapeva sull'eventuale decisione di impugnare il verdetto perché solo in giornata l'avv. Borovik andrà alla Lubianka per conferire con il condannato.

Quanto al Antony Bishop, il segretario dell'ambasciata britannica che secondo certe testimonianze (confutate dall'ambasciata) avrebbe avuto istruzione di ricevere e trasmettere dati raccolti da Brooke, il Tribunale ha accolto nei suoi confronti il suggerimento del pubblico ministero Terekhev ed ha raccomandato che il ministero degli Esteri dichiari le sue attività «incompatibili con la diplomazia». Una simile dichiarazione equivarrebbe all'espulsione. Nulla indica se il ministero intenda accettare la raccomandazione, ma gli amici di Bishop dicono che egli sta vendendo i mobili, in ogni caso il suo periodo di servizio a Mosca scadrebbe a settembre.

Il carcere «Vladimir», dove, secondo i ben informati, Brooke sarà presto trasferito, è una fortezza settecentesca sita nell'omonima città. Vladimir è situata sulla Transiberiana, 160 chilometri a Nord-Est di Mosca ed è sede di un antico monastero. Il carcere ospitò, prima della rivoluzione bolscevica, molti nomi del regime zarista. Poi divenne la «prigione degli aristocratici». Durante la seconda guerra mondiale vi furono detenuti vari generali e marescialli tedeschi, ed è pure a Vladimir che vennero incarcerati dopo la condanna Francis Gary Powers, il pilota dell'«U-2» e Greville Wynne, l'uomo d'affari inglese condannato per spionaggio.

Dal reclusorio Brooke potrà scrivere alla moglie Barbara e riceverne le lettere e potrà intrattenere corrispondenza anche con la madre: nell'uno e nell'altro caso una lettera al mese. Potrà anche ricevere danaro e pacchi. Gli sarà assegnato, forse, una cella personale. Il vitto comprenderà pane nero, minestra di verdura, carne e tè. A Vladimir non ci sono fabbriche, ma qualche volta i detenuti possono passare il tempo in qualche leggera occupazione. Povera ad esempio confezionava busta. I prigionieri passeggiano nello stretto cortile due ore ogni giorno e possono giocare a scacchi, non però a carte, e leggere i volumi della ricca biblioteca che contiene classici inglesi, russi, francesi e tedeschi.

Con i pacchetti Brooke potrà ricevere naturalmente i dolciumi che a quanto si è saputo sono la sua passione, e che anni secondo l'accusatore pubblico Gennadi Terenkov sono stati la sua rovina. Disse il P. M. che Brooke fu reclutato per la «Nta» da un agente londinese dell'organizzazione, tale «Georgi», il quale lo corruppe regalandogli torte, pasticcini e caramelle fino a che egli accettò di diventare «corriere segreto».

Da Parigi si apprende che la locale sede dell'«Nta» ha diramato un comunicato nel quale dice di ritenere che Alexander Scelepin, membro del Presidium, abbia avuto parte notevole nel caso Brooke, sollecitando il rinvio a giudizio dell'inglese per potenziare il prestigio degli organi di sicurezza sovietici.

L'«Nta» accusa inoltre i sovietici di avere intrapreso attività terroristiche contro la organizzazione

a. p.

Si sono salvati i 30 passeggeri del bimotore

Dopo avere sfiorato la chiesa, un bimotore con trenta persone a bordo si è schiantato incendiandosi, presso Williamsport, in Pennsylvania. I passeggeri hanno potuto mettersi tutti in salvo (Telef. n «Stampa Sera»)

Delitto all'Arcivescovado di Los Angeles

Ucciso a rivoltellate da una infermiera il segretario del cardinale Mac Intyre

Si tratta di un crimine della follia - L'assassina non aveva mai visto prima il giovane sacerdote - Sembra che la donna volesse sollecitare un soccorso dal porporato, ma appena introdotta negli uffici della Curia ha sparato al prete che l'aveva ricevuta

Nostro servizio particolare

Los Angeles, sabato sera.

Profonda impressione ha suscitato nella popolazione di questa metropoli americana ed in particolare nella comunità cattolica il sanguinoso episodio avvenuto ieri all'Arcivescovado e nel quale ha trovato tragica morte, per le mani di una donna, un giovane prete addetto dal cardinale Mac Intyre quale suo segretario ad interim per il periodo estivo.

Il sacerdote, padre John Thom di 32 anni, è stato mortalmente ferito a colpi di pistola ed è morto poco dopo il ricovero in ospedale per ferite al polmone alla mascella e al petto. L'assassina è stata arrestata.

Mons. Edward Wade, membro della segreteria del cardinale, ha riferito alla polizia che il suo confratello si era ritirato a parlare con la donna in un salotto della cancelleria. Ad un certo punto, mons. Wade ha sentito un colpo e un tonfo, è accorso e ha visto padre Thom riverso a terra mentre la donna riponeva con calma una pistola su un tavolo e poi si allontanava frettolosamente.

Dieci minuti dopo la polizia accorreva alla cancelleria ed un poliziotto, cui padre Wade aveva descritto sommariamente le fattezze della donna, riusciva a bloccare l'assassina mentre con passo rapido percorreva una strada adiacente. La donna, poi identificata per la 35enne Dorothy Brensie, di Sherman Oaks, un suburbio di Los Angeles, si lasciava fermare senza opporre resistenza. Al funzionari che la interrogano, si è finora rifiutata di rispondere così che nulla è stato possibile sapere sul movente del delitto.

Il drammatico episodio è avvenuto in una stanza attigua all'ufficio del cardinale Mac Intyre che, in quel momento si trovava al suo tavolo di lavoro. Il porporato ha detto dal canto suo che lui e padre Thom avevano pranzato insieme ed erano tornati in ufficio alle 13,45. Poco dopo il giovane prete venne chiamato in portorio dove era in attesa colei che lo avrebbe ucciso.

Passano qualche minuto e poi il dramma: padre Thom riceve il abbattuto al suolo sanguinante copiosamente dalla ferita al petto. Mons. Wade lo ha sentito rantolare: «Mi hanno colpito».

Lo stesso cardinale Mac Intyre ha dichiarato che la donna non era mai stata vista prima di ieri nell'arcivescovado e che la Brensie da lui interrogata dopo l'arresto non ha fornito spiegazioni sul suo atto limitandosi ad affermare che non aveva mai incontrato padre Thom prima della tragica udienza. Stamane la polizia ha reso noto che la donna era una infermiera disoccupata che aveva cercato invano di farsi ricevere dal cardinale, cui presumibilmente voleva chiedere aiuto. La donna viveva sola in un quartiere presso Glendale.

Un vicino ha riferito che conduceva vita tranquilla che non aveva amici e che due settimane fa si chiuse nel suo cottage rimanendovi senza uscirne per tre giorni. A quanto la polizia ha accertato, la Brensie aveva negli ultimi tempi fatto ripetute chiamate telefoniche nel tentativo di avere una udienza con il cardinale. Ieri, la donna si è recata alla cancelleria dando un falso nome. E' stato anche accertato che la donna aveva perso il suo ultimo posto in un ospedale per «instabilità emotiva».

Giovanni Bert

La sinquantacinquenne Dorothy Brensio nella stazione di polizia di Los Angeles dopo l'arresto. A destra, il rev. John Thom, di 32 anni, da lei ucciso a colpi d'arma da fuoco (Telefoto n «Stampa Sera»)

Continua l'instabilità del tempo

Azzurro al Sestriere pioggia in Val d'Aosta

Nel gruppo del Monte Bianco oltre i 3500 metri ha fatto la comparsa la neve - In Riviera: sole a Sanremo, cielo coperto a Genova e Varazze

Asti, sabato sera.
Su Asti e provincia stamani il cielo è completamente sereno. Alle 7 la colonnina del mercurio segnava 18 gradi. La massima di ieri è stata di 28°.

Alessandria, sabato sera.
Cielo sereno su tutto il territorio di Alessandria. Ieri la temperatura ha raggiunto la massima di 28 gradi; stamani alle ore 7,30 il termometro segnava 23 gradi.

Casale, sabato sera.
Il cielo è completamente sereno. La temperatura alle 8 in città era di 20 gradi.

Acqui, sabato sera.
Cielo sereno e sole. La temperatura alle ore 8 di stamani era di 23 gradi. Si preannuncia un'altra giornata calda.

Sestriere, sabato sera.
Anche questa mattina splenda il sole al Sestriere ed il cielo è terso. Si prevede che oltre diecimila gitanti trascorreranno la giornata festiva al Colle. La temperatura è in aumento: già alle 6,30 di stamane il termometro segnava 16°.

Bardonecchia, sabato sera.
Le condizioni meteorologiche permangono eccezionali: questa mattina il cielo è sereno, con buona visibilità su tutta la cerchia di montagne. La temperatura alle 8 di stamane era di 18°.

Cuneo, sabato sera.
Nel Cuneese stamane il cielo è quasi ovunque sereno e la temperatura ancora in aumento rispetto alle ultime 48 ore. In città alle otto il termometro registrava 23°.

Aosta, sabato sera.
Cielo coperto in Valle d'Aosta. Piove a Courmayeur, al Breuil e a La Thuile; nevica oltre i 3500 metri di altitudine. Alle 9 il termometro segnava 10° a Gressoney ed a Cogne, 8 al Breuil, 14 a Courmayeur, 18 ad Aosta, 19 a St. Vincent. — 1 al Rifugio Torino.
Sempre più numerosi i turisti in valle. Da calcoli non ufficiali si presume che siano ormai circa ottantamila. Molti gli stranieri provenienti dai trafori del Gran San Bernardo e del Monte Bianco. Anche ieri dal traforo del Bianco sono transitate circa quattromila autovetture, mentre per quello del «Grande» ne sono transitate poco più di tremila.

Verbania, sabato sera.
Dopo la calda giornata di ieri il cielo si è rifatto minaccioso sul Lago Maggiore e in molte località, specialmente di montagna, poco dopo le 6,30 ha ricominciato a piovere. Il Centro meteorologico prevede tempo perturbato con temporali e rovesci seguiti da schiarite in serata. Nonostante il maltempo il movimento turistico si mantiene elevato in tutta la zona. Continuano ad aumentare le presenze dei campeggiatori.

Genova, sabato sera.
Uno sgradito «week-end» si presenta per i turisti: cielo coperto, minaccia di pioggia, mare mosso, visibilità ridotta a cinque chilometri, venti variabili su tutto il golfo. La tendenza barometrica è stazionaria. La temperatura alle ore 7 di stamani: Genova 22°, Rapallo 23°, Chiavari 20°, Albenga 19°, Imperia 19°, entroterra e Passo del Giovi 17°.

Varazze, sabato sera.
Questa mattina il cielo è completamente coperto e mare è calmo e la pressione barometrica in diminuzione. La temperatura era di 28° alle ore otto. Normale l'affluenza dei turisti per il week-end, con netta prevalenza dei torinesi.

Sanremo, sabato sera.
Giornata molto calda, con cielo azzurro e vasti banchi di foschia. Il mare è calmo e la spiaggia abbastanza affollata. La temperatura alle 8 era di 25°.

Roma, sabato sera.
L'ufficio meteorologico del ministero Difesa (Aeronautica) comunica le previsioni del tempo sull'Italia valide per 24 ore:
Sull'Italia campo di pressioni intorno ai valori normali quasi livellati. Un moderato fronte freddo sulla Francia in movimento verso nord-est tende ad interessare le Alpi orientali e centrali. Sulle regioni settentrionali nuvoloso o poco nuvoloso con addensamenti tendenti ad accentuarsi. Possibilità di manifestazioni temporalesche sulle Alpi orientali e centrali. Sulle regioni centrali nuvoloso con addensamenti tendenti a rovesci o temporali sparsi. Sulle regioni meridionali poco nuvoloso o sereno. Temperatura in diminuzione. Venti deboli variabili. Mari generalmente poco mossi.

Il tempo oggi in Italia

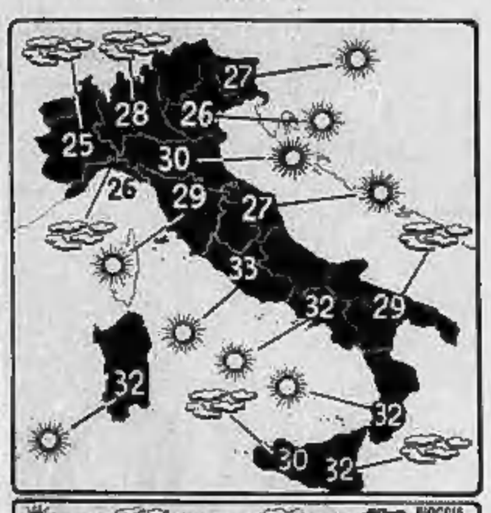

Le condizioni atmosferiche nelle principali città italiane e le temperature massime registrate nelle ultime 24 ore. (Com'è noto, le temperature fornite dal Bollettino meteorologico possono presentare delle discordanze con le temperature massime registrate in determinate zone della città).

Domani a Loano raduno di vecchie auto

Savona, sabato sera.

Il V Raduno nazionale per auto di epoca si svolgerà domani in provincia di Savona. La manifestazione, intitolata «Trofeo Asip», è organizzata dall'Associazione turistica di Bardineto e dal «Veteran Car Club Riviera di Ponente» con il patrocinio dell'Automobile Club di Savona.

Le vecchie auto partiranno da Loano e raggiungeranno Toirano, da dove affronteranno i ripidi tornanti che si snodano lungo i pendii di Monte Carmo verso Carpe e Bardineto. Nella località alpina si svolgerà una prova di abilità ed una di velocità a cronometro.

TUTTI i TV da 19" e 23"
a bordo delle T/N MICHELANGELO E RAFFAELLO
di 45.000 t. ai dell'"ITALIA Navigazione". In servizio sulla linea espresso Mediterraneo/nordAmerica

sono PHONOLA
sono stati predisposti per poter ricevere sia i programmi Europei sia quelli Americani. I televisori PHONOLA completano l'eleganza e il comfort di tutti gli appartamenti e le cabine di 1ª classe, dei saloni di rappresentanza, di soggiorno e delle sale di ricreazione.

LA «QUALITA'» DEI TELEVISORI
PHONOLA
E' STATA SCELTA PER LE
NAVI «PIU' BELLE DEL MONDO»

INFORMITALIA
ISTITUTO NAZIONALE INFORMAZIONI. Controlli, indagini, infedeltà. Esito assicurato. Santa Teresa 10 - 511-034

TREVES VIA CERNAIA 17
DAL 1870 MOBILI - SALOTTI

OROSCOPO

DOMENICA 25 LUGLIO

Fenomeni astrali e previsioni generiche: Luna in Gemelli, quadrato a Plutone e Saturno, congiunzione con Giove, trigono con Marte. Ci saranno degli scogli da superare, ma sapete farvi onore. Attalene a difficoltà di vario genere, ma nulla che possa bloccare in modo definitivo quello che avete in mente di realizzare. Agite tempre dopo aver ben riflettuto. Tipi: **Gemelli, Sagittario, Acquario.**

Gemelli - *Lavoro:* stabilità in ogni vostra attività. La volontà sarà incrollabile, e muoverete il lavoro nel senso voluto. *Vita affettiva:* il settore dell'amore è sensibile ai mutamenti dovuti al tempo. Troverete la vita adeguata alle vostre esigenze. *Salute:* la necessità del vostro organismo sono tutori da non trascurare. Seguite un regime più adatto.

Sagittario - *Lavoro:* col coraggio riuscirete a smuovere certe situazioni ingarbugliate. Fedeltà e solidarietà di amici non vi mancheranno per giungere ove desiderate. *Vita affettiva:* evitate di farvi suggestionare, se volete arrivare ai cambiamenti desiderati voluti e desiderati. *Salute:* i massaggi saranno gli elementi più adatti per lenire i vostri dolori.

Acquario - *Lavoro:* il lavoro e gli interessi troveranno in questa giornata una ottima spinta verso il miglioramento. Risolutissime di un problema che tiene inquietata la vostra mente. *Vita affettiva:* critiche di amici poco lungimiranti. Però delle amicizie fuori dell'ordinario offriranno nuovamente la speranza. *Salute:* giornata attiva, grazie ad un'ottima forma fisica.

Messaggio stellare per tutti i nati dell'Ariete: avrete poche probabilità di ottenere una riconciliazione. Non esponetevi inutilmente alla mortificazioni. **Toro:** chi vi ama o vi stima saprà dimostrarvi la sua devozione. Avrete degli amici sicuri su cui farete affidamento. **Cancro:** informazioni utili eviteranno urti con l'ambiente. Telefonate, scrivete, muovetevi, ma al più presto. **Leone:** potrete dare una valida spinta ai vostri interessi, dando a loro un'impronta più dinamica del solito. **Vergine:** preparatevi a sostenere certe prove. Da questo dipenderà un certo progetto per l'avvenire. **Bilancia:** riceverete una confidenza. Non turbate il buon magnetismo delle cose con le solite perplessità. **Scorpione:** collaborate con gente giovane e dinamica. Evitate i prestiti, e cercate di prendere il più possibile. **Capricorno:** le situazioni poco sicure e poco chiare verranno migliorate da una donna di grande valore. Si avvererà un sogno. **Pesci:** cercate di risolvere i vostri assilli con le vostre stesse risorse. La eccessiva tolleranza vi spingerà verso una situazione di compromesso.

LUNEDI' 26 LUGLIO

Fenomeni astrali e previsioni generiche: Luna in Cancro, sestile a Venere e Mercurio. Sviscerate ogni cosa con metodo e cura, e per questo riuscirete a superare ogni difficoltà. Mutia intratterà i progetti per farli fiorire le vostre brame. Le donne saranno favorevoli e i loro consigli positivi. Tipi: **Cancro, Scorpione e Pesci.**

Cancro - *Lavoro:* mancheranno a una promessa per cui dovrete ricorrere a degli stratagemmi per tenere in piedi la vostra situazione. *Vita affettiva:* una persona di capelli scuri vi darà modo di passare alcune ore allegramente e col cuore alleggerito da ogni pena. *Salute:* evitare gli eccessi. Non trascurate i reni e la gola.

Scorpione - *Lavoro:* tutto si appianerà e diventerà più maneggiabile per la benefica influenza di un uomo generoso. La fortuna può essere nelle vostre mani se saprete destreggiarvi. *Vita affettiva:* vi crederete delle simpatie e dell'affetto sinceri e duraturo, dopo un certo atto di generosità. *Salute:* perfetta forma organica.

Pesci - *Lavoro:* intuizioni e presentimenti dovranno essere sfruttati con tempestività. E' bene chiudervi nel silenzio, onde evitare che le cose si sappiano prima del tempo. *Vita affettiva:* cercate di sintonizzare con i grandi Spiriti del Cosmo, e troverete così anche la serenità affettiva. *Salute:* note lombari. Attenzione agli sbalzi di temperatura, e alle posizioni scomode.

Previsioni per tutti i nati sotto il segno dell'Ariete: gli eventi di questa giornata potranno apparire contraddittori e poco chiari. Tuttavia non lasciatevi ingannare dalle apparenze. Tutto impresa rischiosa bene impostata. I rapporti d'interesse e di lavoro incontreranno una strada stretta, ma praticabilissima. **Gemelli:** svolta decisiva, che vi permetterà di raccogliere il frutto delle vostre abili manovre. Sorpresa in serata. **Leone:** le segrete intenzioni dovranno essere celate: evitereste così i contrasti al loro nascere. Eliminazione di un peso morale. **Vergine:** troverete chi condividerà le vostre idee e contribuirà alla pace o alla fortuna che meritate. **Bilancia:** probabili discussioni. E' bene tacere, ma agire prontamente per [illegible] in tempo utile. **Sagittario:** si alleggerirà la pressione del contrattempi, e così potrete ricuperare il tempo e il danaro. **Capricorno:** nascondete le decisioni di una cara amica, che potrà esservi utile in seguito. Chi attendete farà presto ritorno. **Acquario:** otterrete quello che sperate, valicando gli inconvenienti dalla lunga attesa. La vostra intelligenza sarà ricca di risorse.

T. Fabrizi

BUONUMORE

— E' una spogliarellista... Guadagna molti soldi svestendosi e li spende per vestirli...

— Mi sembra molto ottimista...

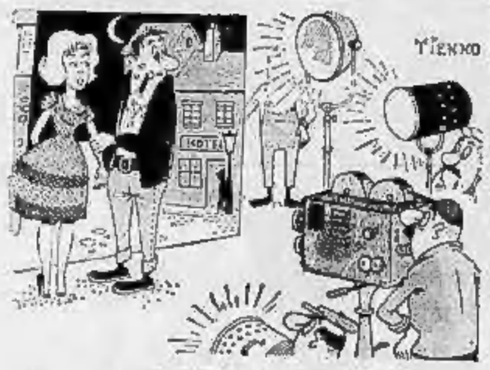

— Bi, bi... Ricominciate la sonna del baolo...

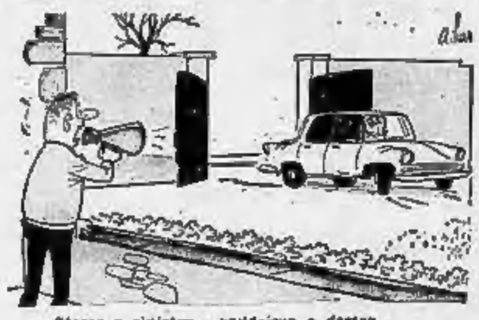

— Sterza a sinistra... raddrizza a destra...

— Hanno chiesto di parlare col padrone di casa...

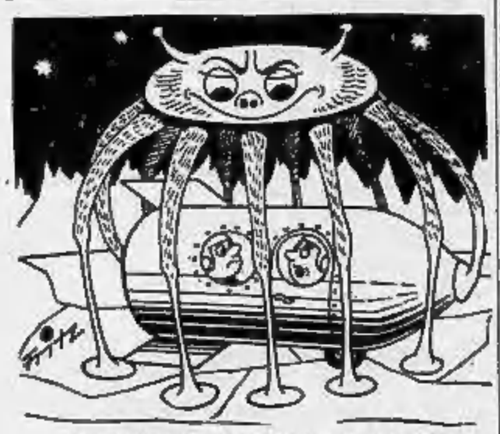

— Se mi capita tra le mani chi ha detto che sulla Luna non c'era vita!...

ANNUNCI ECONOMICI

COMPRA - VENDITA ALL. LOCALI e TERR. L. 180 p.p.

(Continua da pag. 4)

SAUZE d'Oulx vendo alloggetto nuova costruzione panoramico bellissimo due camere bagno cucina box. Telefonare ore pasti 392-400. A75726

SETTIMO centro privato vende alloggio nuovo 3 camere servizi distribuzione. Telefonare 293-331 ore negozio. A76250

SOFFITTA vuota vendesi. Scrivere «Pubblicità Stampa 5057 — Torino». A76272

TERRENO industriale piccoli grandi lotti, strada della Campagna vendo permuto. Telefonare 889-860.

TERRENO per villette 7 km. Torino vendesi 1.050.000. Telefon. 685-518 ore pasti. A77446

TERRENO vicinissimo corso Grosseto 24 camere vendo 13.000.000. Telefonare 70-612. A76087

ULTIMI alloggi negozi e magazzini vendo corso Vercelli 247. Rivolgersi Alice piano 1°. O208

ULTIMI signorili alloggi con terrazzi vendonsi pronti. 2-3 camere servizi. Mutuo, facilitazioni. Visita Bosion 12 pomeriggio 16-18. A77086

VENDESI o affittasi magazzino seminterrato mq. 900, anche uso laboratorio od officina, accessibile autocarri. Telefonare 631-970.

VENDESI terreno per costruzione villa regione Almese-Rubiana. Telefonare 790-574, 741-438.

VENDESI 4 camere servizi zona Cavaretto. Telefonare 694-163.

VENDO alloggio signorile camera servizi via Gerusalemme. Telefonare 671-865 ore 12-19. A76044

VENDO permuto affitto attico signorile Duca Abruzzi costruzione 1959 libero 4 camere salone cucina doppi servizi. Telefono: 524-125 ufficio, 759-857 pasti. A77183

VENDO villetta con giardino visibile dalle 16/18, via Segni 67, Torino.

VILLA bellissima Brunico, salone 3 camere cucina servizi vendo cambio. Telefonare 327-585. A77099

VILLA Cantoira, due alloggi di tre camere e servizi, locata, vendo. Accettasi permuta alloggio Torino. Telefonare 519-396. O141

VILLA Cavoretto, panoramicissima, nuova, salone, tre viani, giardino, vendesi. Telefonare 920-163.

VILLEGGIATURA tranquilla collina Bellissa vendo casa rimodernata cinque locali bagno. Telef. 773-098.

ZONA ITALIA '61, APPARTAMENTO 3 CAMERE TINELLO CUCININO SERVIZI, SETTIMO PIANO, COMPLETAMENTE TINTEGGIATO, VENDESI CONTANTI L. 3.000.000 SALDO PREZZO L. 60.000 MENSILI. TELEFONARE 511-358, 644-160.

2.700.000 CONTANTI, SALDO PREZZO 70.000 MENSILI, APPARTAMENTO 3 CAMERE, TINELLO, CUCININO, SERVIZI, NUOVO, TINTEGGIATO, PIANO PRIMO, VISTA COLLINA, VENDESI MONCALIERI, ZONA ITALIA '61. TELEF. 518-628, 644-160. O225

3.000.000 più 1.300.000 restando, Michelino centro, bellissime due camere, tinello, 3° piano. Tel. 515-319.

DOMANDE AFFITTO ALL. LOCALI e TERR. L. 180 p.p.

A.A. ABBISOGNA alloggio coniugi piemontesi referenziatissimi. Telefonare 700-890, 528-539. O969

ABBISOGNAMI alloggetto 1 camera tinello cucinino bagno per signore sole. Telefonare 484-056.

AFFITTASI appartamento lusso quattro cinque locali doppi servizi zona signorile possibilmente con terrazzo o giardino. Scrivere: Piccardi Giacomo, Satellite, Pino Torinese.

AFFITTEREBBERO referenziati 1-2 camere possibilmente con servizi. Telefonare 544.451. O853

CERCASI alloggio libero inizio settembre, 4 camere più servizi, II-III piano, zona Maurizio. Scrivere «Pubblicità Stampa 1121 — Torino».

FUNZIONARIO banca affitterebbe dicembre appartamento moderno possibilmente attico 3-4 camere salone bisservizi zona residenziale o semicollinare. Escludonsi intermediari. Dettagliare caratteristiche e prezzo comprensivo spese portierato ascensore riscaldamento. Scrivere: «Pubblicità Stampa 5063 — Torino». A76295

GIOVANI coniugi cercano camera tinello servizi. Telefonare 750-200.

PERSONA seria referenziatissima cerca affittare alloggio libero subito camera cucina bisservizi zona corsi Regina, Oddone, Belgio. Telefonare ore ufficio 287-028. A75738

PROSSIMI sposi piemontesi cercano camera tinello. Telefonare 735-288.

PROSSIMI sposi referenziatissimi, ottimo impiego, affitterebbero alloggetto moderno. Telefonare 519-670.

REFERENZIATI affitterebbero 2 camere tinello cucinino riscaldamento centrale max 30.000 mensili, zona via Nizza o Piazza Cardueci. Scrivere: «Pubblicità Stampa 1147 — Torino». A75172

REFERENZIATISSIMI sposi piemontesi coniugando affitterebbero alloggetto qualsiasi zona. Tel. 512-635.

REFERENZIATO torinese affitterebbe S. Rita - S. Paolo camera servizi. Telefonare 373-045. A76007

SIGNORA sola referenziatissima cerca alloggetto qualsiasi zona Torino. Telefonare 276-327.

SOCIETA' affitterebbe alloggio 1-6 camere, anche ammobiliato. Telefonare 528-594. O359

SPOSI impiegati piemontesi referenziatissimi cercano alloggio. Telefonare 769-600 geom. Martinat.

OFFERTE AFFITTO ALL. LOCALI e TERR. L. 180 p.p.

A. COMBA, Sacchi 14, affitta alloggi 21.000-25.000-30.000. Telefonare 528-539. O515

A. CORSO Monlevecco subito, due camere, tinello, 30.000. Tel. 528-539.

A. MADONNA Campagna affittasi alloggio 3 camere e servizi. Telefonare 327-500. A77900

A. ZONA piazza Sabotino affittiamo libero 1° ottobre alloggio due camere cucina servizi. Portineria via Pavero 13 ore 15-17. O290

A condizioni vantaggiose affittasi negozi, casa nuova, via Montebianco zona Italia 61. Telefonare 273-218.

A pochi passi Chiesa S. Rita affittiamo alloggio tre camere tinello cucinino servizi. Rivolgersi portineria via Pavero 12 ore 15-17.

A Settimo affittasi o vendesi bellissimo alloggio 2 camere tinello servizi, occasione. Telefonare 273-571.

ADIACENZE piazza Sabotino affittiamo libero 1° ottobre alloggio una camera cucina servizi. Rivolgersi portineria via Pavero 12 ore 15-17.

AFFITTANSI alloggi signorili 4-5 camere zona Statuto nuova costruzione, Pinelli 14, telefono 688-277.

AFFITTANSI locali 1300 metri 650 coperti uffici, via Postumia, telefonare 768-338, 891-030. A77169

AFFITTANSI modernissima casa 1-2-3 camere servizi. Telefon. 788-800.

AFFITTANSI 2 camere cantina pianterreno soleggiate. Tel. 799-554.

AFFITTASI a Brandizzo fronte strada statale capannone mq. 220 con annessa casa moderna tre appartamenti garage ottima sistemazione piccola industria. Telefonare 774-385.

AFFITTASI alloggetto pensionati camera servizi volendo giardino. Telefonare 26-886. A75739

AFFITTASI alloggio angolare Fiat Ricambi tre corso Vercelli corso Giulio Cesare 2 camere tinello servizi 37. Telefonare 257-322, 287-388.

AFFITTASI ALLOGGIO SIGNORILE 4 CAMERE, CANTINA SOFFITTA LIBERO SUBITO. TELEF. 534-621 ORE UFFICIO. A76899

AFFITTASI alloggio ristrutturato camera tinello cucinetta, Casalino Vica, 19.000. Telefonare 675-420.

AFFITTASI alloggio 2 camere, tinello con cucinino, bagno e spogliatoio. Via Bastiani 61, telefonare 510-678.

AFFITTASI ampio locale uso magazzino officina. Telefonare ore ufficio 360-250. A76199

AFFITTASI camera ammobiliata indipendente bagno cucinino signorina sola zona Statuto. Telef. 579-573.

AFFITTASI camera tinello cucinino terzo bagno, Adriani Gerolamo. Telefonare 546-644. A77577

AFFITTASI camera tinello servizi prossimi sposi. Telefonare 366-995, negozio De Martino. A68902

AFFITTASI casetta via F. Baracca 28 B. S. Pietro, Moncalieri. Rivolgersi al n. 18, Carraglio.

AFFITTASI due camere, servizi Torino, via S. Mauro 207, uso abitazione o negozio o garage. Telefonare 482-361. A76082

AFFITTASI locale mq. 200 circa uso laboratorio, industria silenziosa. Via Carraglio 123, telefono 330.310.

AFFITTASI locale officina o deposito mq. 180 più cortile. Telef. 26-888.

AFFITTASI locali per ufficio, o ufficio magazzino, piano terreno centrale. Telefonare 578-792.

AFFITTASI Mirafiori 3 camere cucina servizi casa nuova, Telefonare mattino 83-178. A77080

AFFITTASI negozi magazzini adatti esposizione vendita laboratorio generi diversi, Via S. Donato 58.

AFFITTASI negozietto zona Madonna Pilone, ini. aprili 883-341.

AFFITTASI negozio via Nizza 301 angolo via Stellone libero 1° settembre. Telefonare 634-127. A75707

AFFITTASI piazza Bengasi alloggio signorile tre camere cucinetta. Telefonare 668-650. A76015

AFFITTASI piccolo locale uso laboratorio magazzino via Po 12. Telefonare 819-972 ore lavoro.

AFFITTASI rialzato quattro camere servizi dello Francia. Tel. 724-138.

AFFITTASI Nizza quattro camere servizi garage 30.000 trattabile. Telefonare 720-951. A76232

AFFITTASI subito alloggio signorile sulla sani zona Porta Nuova. Telefonare ore ufficio 852-520.

AFFITTASI tre camere cucina termobagno 35.000 cauzione 100.000. Telefono 831-597. A77820

AFFITTASI via Sebbia 14 appartamento tre camere cucina servizi. Telefonare 546-107 ore ufficio.

AFFITTASI 1° agosto alloggio 3 camere cucinino. Ingresso, bagno, corso Francia 406, Borgata Paradiso, Telefonare 772-247. A77886

AFFITTO alloggio 10 km. Torino nuovi comodità 4 locali L. 21.000 autorimessa, eventuale semiarredato. Telefonare ore ufficio 731-897.

AFFITTO camera cucina quindicimila mensili rustico collina Sassi. Telefonare 546-365. A76035

AFFITTO subito, camera, tinello, servizi. Casa nuova. Crescitto, Beinasco 10. A76297

AFFITTO 3 camere servizi piano rialzato Madonna Campagna, Telefonare 256-095. A75714

AGNELLI 119 affittasi libero 1° agosto 3 camere tinello cucinino ampio ingresso servizi cantina all'8° piano. Telefonare 362-723. A76099

ALLOGGI 25 km. Torino, adatti pensionati, 3 camere servizi autorimessa, comodità, posizione panoramica. Telefonare 935-028.

ALLOGGIO 4 locali, garage, giardino, palazzina vista splendida su Po, Valentino, referenze. Moncalieri 62, Vietti. A77871

APPARTAMENTI centralissimi 4-6 vani uso ufficio o abitazione affittansi direttamente. Telefonare 553-673.

APPARTAMENTI corso Traiano, 1-2 camere tinello cucinino servizi, affitta Gabetti. Telefonare 576-044.

ATTICO nuovo tre camere salone cucina, garage, affittasi. Tel. 790-636.

AUTOTRASLOCHI accuratissimi, furgoni imbottiti, personale specializzato, 5000 per camera. Tel. 235-589 Grillo. A73774

AUTOTRASLOCHI abbiamo autofurgoni modernissimi, concorrenza, garanzia, preventivi. Telefonare 725-663 Corino-Doria. 21469

AUTOTRASLOCHI accuratissimi con garanzia per tutta Italia, prezzi modestissimi. Telefono 270-944.

BELLISSIMO due camere tinello servizi affittasi 24.000. Leonardo da Vinci 108, Grugliasco.

CAMERA, tinello, moderno, libero, affittasi, garage volendo. Don Murialdo 40, Aeronautica. Tel. 720-761.

CAPANNONE mq. 1000 affittasi zona ippodromo. Telefono 60-504.

CASCINE Vica, alloggi composti di 2-3 camere tinelli e servizi pronti subito, lire 25.000-33.000. Telefonare 385-878. A77218

CASETTA collinare 4 camere con terreno vicinanze Torino affittasi. Scrivere: «Pubblicità Stampa 1123 — Torino». A75720

CENTRALISSIMI piano terreno affittansi bellissimi locali mq. 160 uso ufficio o rappresentanza, Don Minzoni 8. Telefono 553-826.

COLLEGNO affittasi bellissimo 2 camere tinello servizi 26.000. Telefonare 769-800. A75730

CORSO Agnelli affittasi 6° piano alloggio 3 camere, tinello, cucinino, vasto ingresso, antibagno, bagno, cantina, quarantaseimila. Telefonare 382-723. A76207

CROCETTA corso Turati 12 affittasi appartamento altamente signorile 5 camere tripli servizi. Visite sul posto al pomeriggio. O174

GIAVENO affittasi nuovo alloggio 2 camere e servizi altro 3 camere servizi terrazzo. Telefonare 482-954, 681-738. A76225

IMPRESA affitta ultimi alloggi signorili 3 camere cucinotto 36.000 prima mensilità gratuita. C. Traiano 64.

IMPRESA affitta ultimo alloggio signorile, 4 camere cucinotto servizi. Corso Traiano 45.000. Tel. 334-933.

LOCALE luminoso mq. 400 al 1° piano completo impianti forza, riscaldamento, altro mq. 80 piano terreno affittasi. Telefonare 780-153.

LOCALE mq. 340 nuovo magazzino laboratorio barriera Milano affittasi. Telefonare 276-781.

LOCALE mq. 600 ammobiliati adatto qualunque industria, carrozzeria, servizi, uffici. Tel. 780-411 mattino.

LOCALI industriali mq. 850 a 1700 coperti più ampi cortili Grugliasco affittansi. Telefonare 779-588.

MAGAZZINO borgata Parella mq. 500 ingresso indipendente termo servizi affitto 130.000. Tel. 545-996.

NEGOZIO retro, S. Paolo centro, affittasi anche artigiano alimentare. Telefonare 781-719. A77501

PIANO rialzato 2 camere cucina casa signorile affitto ingresso 33.000. Treimo 64/4. O367

SALONE 1000 mq. luminosissimo carraio ideale industria magazzini, affittasi anche divisi, termosifoni. Telefonare 342-750. A77550

SEMINTERRATO 350 mq. luminosissimo affittasi. Telefonare ore ufficio 655-715. O505

2-3 camere, vuote, ammobiliate affittansi, stessa casa. Telef. 517-803.

34.000 MENSILI, RISCALDAMENTO E SPESE COMPRESE, AFFITTASI MONCALIERI, ZONA ITALIA 61, APPARTAMENTO TINTEGGIATO 3 CAMERE TINELLO CUCININO SERVIZI. TELEFONARE 511-358.

(Continua a pag. 12)

in tutti i magazzini d'Italia

STANDA OCCASIONI

una immediata, straordinaria opportunità d'acquisto per completare il guardaroba estivo della vostra famiglia!

alcune delle tante OFFERTE SPECIALI

PER LA DONNA

COSTUME DA BAGNO	mod. "olimpionico" in nailon elasticizzato - in diverse tinte unite	L. 2.000
COPRICOSTUME	in cotone tinta unita - assortito in molti colori	L. 1.750
CAMICETTE	di puro cotone in tinta unita e fantasia - senza sbracciate o a mezza manica	L. 600
CAMICETTA	in tessuto di puro cotone fantasia - 3 modelli di grande attualità	L. 1.000
PANTALONI	in cavalry di puro cotone - classici e pratici - colori di moda	L. 2.000
PANTALONI	in shantung mod. "marinaro" - molto eleganti	L. 2.500
SERIE DI ABITI	in tessuti fantasia e unili, per le vacanze e la città	L. 2.000
SERIE DI ABITI	in tessuti e fantasie novità per mare e il week-end	L. 2.500
SERIE DI ABITI	in tessuti e modelli attualissimi - ideali per l'estate in città	L. 3.500
SCARPA	in canapa con suola e tacco mio para	L. 1.200
SCARPA	"campeggio" in pelle scamosciata - bordo in canapa	L. 1.900

PER L'UOMO

CAMICIOTTO	in popeline di puro cotone Sanfor - a mezze maniche	L. 1.350
CAMICIOTTO	in tessuto traforato di puro cotone Sanfor - a mezze maniche	L. 1.350
CAMICIOTTO	a mezze maniche in tessuto misto lino/cotone	L. 1.750
MAGLIETTA	di puro cotone maglia interlock in diverse tinte unite	L. 600
CAMICIA TENNIS	in puro cotone traforato - un modello a mezze maniche o in tinte unite	L. 1.000
CAMICIA TENNIS	in puro cotone a rete - mezza manica	L. 2.000
PANTALONI	in tessuto misto lino/cotone - varietà di colori	L. 2.200
PANTALONI	in canneté di puro cotone Sanfor - tinte diverse	L. 2.500
PANTALONI	in puro cotone millerighe Sanfor - tinte di moda	L. 2.500
PANTALONI	in gabardine cangiante di puro cotone - modello classico	L. 3.500

PER I BAMBINI

ARGENTINA	in tinta unita o fantasia per ragazzi - è di puro cotone maglia interlock	L. 500
CAMICETTA	in puro cotone makò per bambine - sbracciata o a mezza manica	L. 900
CALZONCINO	in puro cotone per bambini da 7 a 11 anni - modello "bleu jeans"	L. 750
CALZONCINI	in puro cotone per bambini da 2 a 6 anni - motivi marinari applicati	L. 500
CALZONCINO	mod. all'inglese per bambini da 3 a 12 anni - 5 in puro cotone cavalry - 5 colori	L. 950 e più
PANTALONI	"marinaro" in rasatello di puro cotone - per bambine da 7 a 11 anni	L. 1.250

STANDA OCCASIONI

ECCEZIONALE CONVENIENZA!

Saranno espulsi (anche con la forza) i nudisti di Pampelonne

Le autorità di Tolone hanno mandato stamane sul posto venti gendarmi con l'ordine di arrestare tutti coloro che si opporranno al provvedimento - I nudisti, però, sembrano decisi a non farsi sloggiare

dal nostro corrispondente

Parigi, sabato sera.

Le autorità di Tolone hanno deciso di espellere i nudisti dalla spiaggia di Pampelonne, a dieci chilometri da Saint Tropez, impiegando se necessario la forza. Il provvedimento è stato preso in seguito all'atteggiamento dei nudisti che due giorni fa hanno fischiato i gendarmi incaricati di sorvegliarli. Il hanno insultati e costretti a battere in ritirata, tra le risate e lo scherno di parecchi gruppi di villeggianti che erano andati ad assistere all'operazione schierandosi dalla parte dei nudisti.

Il conflitto si ripete regolarmente ogni anno. Un episodio dell'anno passato, durante il quale venticinque nudisti furono arrestati nel corso di un'incursione dei gendarmi nel loro campo, ha dato lo spunto ad un film che ha avuto molto successo: *Il gendarme di Saint Tropez*. Ma la vittoria finale era rimasta ai nudisti che nonostante la sorveglianza riuscivano a farsi abbronzare dal sole su tutte le parti del corpo. Essi sono organizzatissimi: mettono sentinelle dove sbarre e al primo fischio o urlo convenzionale che indica l'arrivo dei gendarmi ognuno si mette addosso il minimo indispensabile. Se non ha il tempo corre in mare e si allontana a nuoto. I gendarmi hanno infatti diritto di fare le contravvenzioni soltanto sulla terraferma.

Non mancano i campi privati, dove i nudisti sono in casa loro, come nelle isole del Levante; molti tuttavia preferiscono le spiagge aperte, non recintate, per non aver l'impressione di essere come delle bestie nel giardino zoologico, e quella di Pampelonne è una delle migliori essendo bene esposta al sole, dotata di sabbia e vasta. Ma è una spiaggia libera dove ognuno può andare e l'esporsi nudo costituisce quindi un oltraggio al pudore che può essere punito con una multa da 60.000 a 600 mila lire e da tre mesi a due anni di reclusione.

Quest'anno, irritate dalla sconfitta che i gendarmi subirono la scorsa estate, le autorità hanno voluto dimostrarsi più energiche. Due giorni fa quattro gendarmi piantarono la loro tenda accanto a quella dei nudisti, sulla spiaggia. Ma avevano le mutandine, la loro epidermide era troppo bianca, e la loro tenda era color cachi, come quella dei militari, cosicché non ci voleva molta fantasia per capire che si trattava di tutori dell'ordine.

I nudisti allora si riunirono per esaminare il da farsi e decisero di procedere ad una specie di provocazione. Si adunarono, tutti nudi, e accerchiarono i quattro gendarmi. Erano più di trecento fra maschi e femmine — giovani, vecchi e bambini svestiti come Adamo ed Eva — ad urlare, a inveire. Il «nemico» dovette battere in ritirata, rientrare sotto la tenda. Gli agenti inoltrarono un rapporto ai superiori.

Il rapporto, seguita la via gerarchica, è finito sulla scrivania dell'autorità competente, che ha ordinato un'offensiva antinudista in piena regola. Non i soli quattro gendarmi soltanto, ma venti sono stati mandati stamane sulla spiaggia di Pampelonne. L'ordine è di non limitarsi alle multe, ma di arrestare i nudisti.

Loris Mannucci

Motociclisti di 12 nazioni al santuario di Castellazzo

Alessandria, sabato sera.

fg. c.) Si svolge oggi e domani ad Alessandria e a Castellazzo Bormida il Rallye internazionale Madonnina dei Centauri», giunto alla ventesima edizione e che ha lo scopo di rendere omaggio alla Madonna della Creta, patrona dei motociclisti di tutto il mondo e venerata nel santuario di Castellazzo. Alla tradizionale manifestazione sono iscritti motociclisti d'Italia, Belgio, Austria, Marocco, Spagna, Svizzera, Olanda, Lussemburgo, Germania.

SUL MASSICCIO DEL MONTE BIANCO

Inaugurato il rifugio intitolato a F. Monzino

Sorge a 2700 metri di altitudine e può accogliere 45 persone - Un locale in un'ala sarà sempre aperto per tutto l'inverno - Per alimentare il piccolo albergo di acqua è stata costruita una conduttura di due chilometri e mezzo fino al nevaio Chatelet

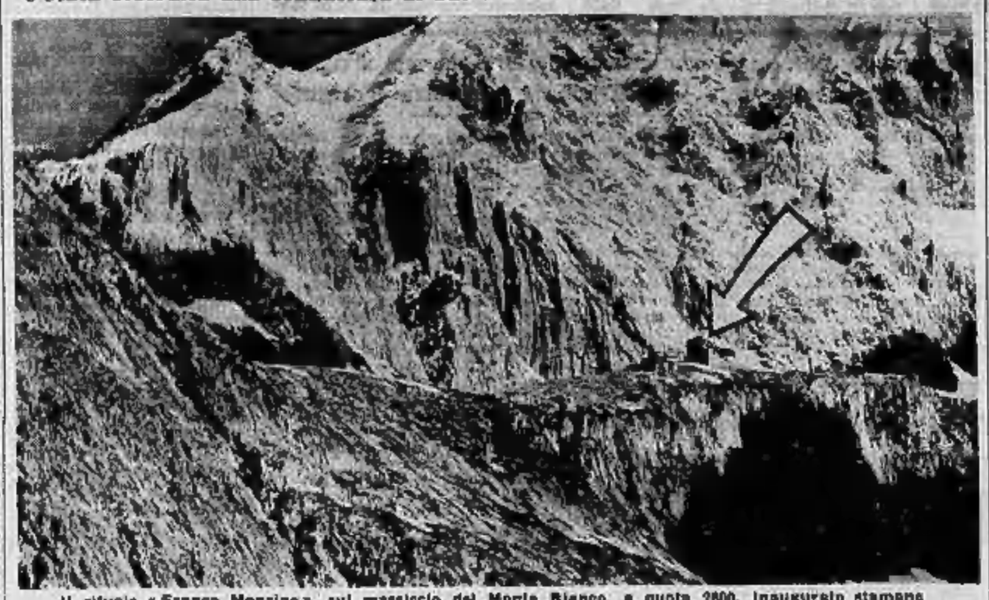

Il rifugio «Franco Monzino», sul massiccio del Monte Bianco, a quota 2800, inaugurato stamane

AOSTA, sabato sera.

Stamane si è inaugurato nel massiccio del Monte Bianco un nuovo rifugio alpino intitolato alla memoria dell'alpinista milanese Franco Monzino. Da Courmayeur, una cinquantina di persone, accompagnate dalle guide, sono salite a piedi verso la sella delle Chatelet. Tutti hanno trovato posto in questo rifugio, dotato di ogni conforto, che come stile ed attrezzatura potrebbe far invidia ai grandi alberghi del fondo valle e invece è a 2700 metri di quota. E' un magnifico dono per le guide di Courmayeur, un munifico dono del Monzino, che qui in Valle, a Courmayeur e al Breuil, sono di casa, per ricordare il loro Franco, che questo montagne amava sopra ogni cosa. Dopo la Messa vi è stata la consegna da parte delle guide di Courmayeur al cav. Italo Monzino del distintivo di guida onoraria. Laurent Grivel, anziana guida emerita, gli ha dato una roccia, un piccolo monolite che contiene anche il famoso granito del Monte Bianco, che un gruppo di guide ha strappato ad una cima ancora vergine sul versante dei Brouillard, cima che è stata battezzata Franco Monzino.

Il rifugio costruito in pietre e cemento armato, con la sola eccezione del tetto, realizzato con una struttura in ferro prefabbricata a valle, si presenta imponente e a picco sulla cresta di rocce strapiombanti sul ghiacciaio del Frêney. Può accogliere quarantacinque alpinisti, con un conforto caldo e sereno, in locali arredati in modo semplice, ma anche per periodi prolungati. Dotato di centrale elettrica autonoma, d'una razionale cucina, di servizi igienici completi di docce e lavandino, accoglie gli ospiti con un dormitorio diviso in cellule a sei e da quattro letti ciascuna e cinque camerette a quattro e a un letto. Nella costruzione si trova pure, in un'ala, il locale invernale, che sarà sempre aperto, con sei letti e cucina economica a legna. Tutti i servizi sono alimentati da un acquedotto realizzato reperendo acqua dal nevaio Chatelet, sotto la cima dell'Innominata, mediante una cisterna aperta, costruita in sassi e una conduttura parzialmente interrata, lunga 2900 metri.

Un piccolo hôtel, insomma, più che un rifugio, che da domani sarà punto di partenza di impegnative ascensioni, base ideale per salite di media difficoltà nella zona circostante, ottima base per soggiorno di riposo di roccia e di ghiaccio, luogo di residenza breve per turisti e alpinisti

i. v.

Raggiunto l'accordo tra farmacisti e fabbriche di medicinali

La vertenza, che durava da oltre tre mesi, aveva portato di recente al boicottaggio di alcuni prodotti nazionali

Roma, sabato sera.

Farmacisti e produttori di medicinali hanno raggiunto l'accordo su una vertenza che durava da più di tre mesi e che da un mese a questa parte aveva portato al boicottaggio di alcuni prodotti di fabbricazione nazionale.

I motivi della controversia erano di vario genere. Innanzi tutto il trasferimento da parte dei produttori di medicinali dell'addizionale Ige, stabilita dal governo nel novembre scorso, a carico dei farmacisti, i quali avevano visto così diminuire il margine sul loro guadagno; il «patto deontologico» firmato un anno e mezzo fa dagli industriali e dai grossisti con il quale si escludevano le farmacie dal rifornimento diretto; il rimborso del solo 97 per cento per i medicinali che per ordine del ministero della Sanità devono essere ritirati dal commercio per ridurre l'eccessivo numero delle specialità che ammontano oggi a circa ventiseimila, molte delle quali diverse nella denominazione ma identiche nella formula; la diversità di formato e di sistemazione delle fustelle, i talloncini da applicare sulle ricette dei mutuati per ottenere il rimborso, che procuravano una notevole perdita di tempo ai farmacisti.

In base all'accordo raggiunto ieri alla presenza del ministro della Sanità, senatore Luigi Mariotti, l'Ige sarà ripartita in parti uguali fra produttori, grossisti e farmacisti mentre nel «patto deontologico» saranno inclusi anche questi ultimi, per il problema delle «rese» è stato stabilito che una commissione di esperti prepari un accordo sulla base del principio che il farmacista «non deve perderci», mentre per le «fustelle» è stato deciso che esse saranno tutte uguali e riporteranno soltanto le indicazioni indispensabili.

Il premio di pittura Cogne a G. Macciotta e a E. Fico

Cogne, sabato sera.

Anche Cogne ha il suo premio di pittura. Giunto quest'anno alla sua quarta edizione, verrà inaugurato questa sera alle ore diciotto nel nuovo edificio delle scuole.

La giuria — Berthod, de Bonis e Mus, pittori; Giuffrè e Proia, architetti e Angelo Dragone critico — dopo aver scartato 55 lavori su 104, non è riuscita a trovare un'opera che per un più chiaro valore poetico non soltanto si staccasse dalle altre, ma si adeguasse al mezzo milione di cui era dotato il primo premio. La copiosa somma è stata poi così suddivisa in alcuni premi aggiuntivi, dopo che erano stati conferiti il secondo e il terzo premio rispettivamente ad una sensibile tavola di Giovanni Macciotta e all'intricata plasticità con la quale Ettore Fico ha evocato l'asprezza ghiacciata dei crepacci del Gran Paradiso.

Attribuito il premio del Parco nazionale Gran Paradiso ad un raro, massiccio scorcio della punta della Sengie e quello in memoria del maggiore Cavagnet alla delicata «Rêverie» di Pippo Rossi, la mancata assegnazione del primo premio ha consentito di ripartire la somma fra cinque concorrenti. Per il polimaterico «Presepio di Cogne» di Molinari è stato istituito un premio denominato della «Grolla d'oro», di 150 mila lire. A «Eclisse a Cogne», di Balan, è andato il premio di pari importo per la miglior opera di artisti valdostani. La giuria ha poi premiato M. Rossi e Proverbio; anche Livio Meynet, Fiorella Roveri, Renzo Cassini e Ezio Colonna hanno ottenuto premi. La grande medaglia d'oro dell'Azienda di soggiorno è stata assegnata a Giosuè Calleroni e due medaglie d'oro sono andate a Roberto Bertola e Giorgio Ligua. Cinque caratteristiche grolle hanno poi sottolineato positivamente la partecipazione di Maria Preite, Arturo Pividori, Marisa Mioca, Luigi Boccati e Giovanni Reverdini.

Per chi va in vacanza disporre di una cassetta di sicurezza significa evitare smarrimenti e difendersi da furti di oggetti di valore e di documenti importanti e delicati.

Il servizio cassette di sicurezza è svolto dalla CASSA DI RISPARMIO DI TORINO, presso la Sede Centrale e le primarie dipendenze di città e forance.

12 G - 7-1965 O.S.P.I. - TORINO

PICCOLI GIGANTI VIA MAZZINI 3

GARANZIA ASSOLUTA!

AI PREZZI PIU' ONESTI I MIGLIORI PRODOTTI

TENDAGGI - TAPPETI - COPRILETTI

CRETONNE - TELERIE - BASI - COPERTE - STUOIE - PLAIDS - DAMASCHI

PREZZI SBALORDITIVI!

PLAIDS pura lana 150 x 200	L. 9000
LENZUOLO bagno spugna	» 900
LENZUOLO puro cotone 1 piazza	» 390
FEDERA puro cotone	» 125

CON SENTENZA DEL TRIBUNALE DI VICENZA E' STATO DICHIARATO FALLIMENTO

della Ditta MANIFATTURE CONFEZIONI s.r.l. per autorizzazione del Giudice Delegato

LE MERCI SONO POSTE IN VENDITA IN VIA DIGIONE 2 ANGOLO CORSO FRANCIA - TORINO

ABITI UOMO PETTINATI PURA LANA - ABITI UOMO FRESCHI PURA LANA - GALZONI - CAMICIE - CAMICIOTTI E TANTI ALTRI ARTICOLI

PREZZI INCREDIBILI

ABITI FRESCHI PURA LANA MIGLIORI MARCHE L. 10.000

per la PUBBLICITÀ = LA STAMPA e nella STAMPA SERA rivolgersi alla "PUBBLICITÀ STAMPA" S.p.A.

TORINO - Via Roma 80, telef. 57.75

MILANO - Via Borgogna 5, telef. 700.190

GENOVA - Via XII Ottobre 196/r, t. 586.832

ROMA - Largo N. Spinelli 5, telef. 890.677

Sportelli per annunci economici e necrologie

TORINO Via Roma 80 (Palazzo «La Stampa»)

MILANO Via Borgogna 5 Galleria Vittorio Emanuele (ottagono)

GENOVA Portici Accademia 17r e Via Roma 69r Via XII Ottobre 196r

ROMA Largo N. Spinelli 5 e Largo del Tritone 155

NAPOLI Via Posillipo 183

Si conclude il dibattimento dopo 75 udienze

Oggi la sentenza al processo per lo scandalo della Sanità

Dopo l'ultima arringa difensiva, pronunciata dal prof. Vassalli, il Tribunale si è ritirato in camera di consiglio - Le pene più gravi incombono sui due ex direttori generali dell'Istituto: per il prof. Marotta il P. M. ha proposto 8 anni e 6 mesi e per il prof. Giacomello 3 anni e 3 mesi - Chiesta la condanna anche del funzionario accusatore

Vostro servizio particolare

Roma, sabato sera.

Quasi sette mesi di dibattimento, 75 udienze, dieci imputati interrogati, oltre venti testimoni presi in esame, una discussione prolungatasi dalla mattina del 5 giugno scorso con l'intervallo di un avvocato dello Stato che ha assistito il ministero della Sanità, costituitosi Parte Civile, di un Pubblico Ministero e di diciannove difensori, tra i quali quattro professori di università tra i più illustri: oggi nel pomeriggio si conclude il processo per lo scandalo all'Istituto Superiore della Sanità, nel quale sono imputati i due ex direttori generali prof. Domenico Marotta e prof. Giordano Giacomello.

I giudici del tribunale debbono stabilire se sia vero che è stato dissipato il denaro pubblico in spese superflue, arbitrarie, illegittime: secondo l'Accusa, circa 700 milioni di lire.

Domenico Marotta è il fondatore dell'Istituto Superiore della Sanità del quale, nell'ormai lontano luglio '65, fu nominato anche direttore generale. Ha settantanove anni, è nato a Palermo il 23 luglio 1886, è malato, è stato a lungo ricoverato in una clinica e da alcuni mesi è chiuso nella sua abitazione in via Boral. Fu arrestato nell'aprile 1964, rimase in carcere per una settimana, poi ottenne la libertà provvisoria: non si è più ripreso, moralmente e fisicamente, dopo quell'episodio.

Numerose e gravi sono le accuse che gli vengono contestate e che egli respinge adeguatamente. Fra l'altro gli si attribuisce di avere concesso numerose borse di studio a chi non ne aveva alcun diritto e tra costoro anche suo figlio, un medico il quale avrebbe approfittato dei laboratori dell'istituto per compiervi degli esperimenti personali. Inoltre gli si rimprovera di avere dato gettoni di presenza a numerosi scienziati che facevano parte del Comitato scientifico senza che questo rispondesse a verità e di avere disposto spese eccessive con il solo scopo, sostiene l'accusa, di assicurarsi «pubblica considerazione, lodi e prestigio».

A queste accuse egli ha sempre replicato sostenendo di sentirsi innocente e tranquillo con la propria coscienza, «Io ho agito sempre con il proposito — ha detto — di rendere importante l'Istituto superiore della Sanità». Ed a conferma di questa sua affermazione ha fatto esibire dai suoi legali numerosi attestati di tutti gli scienziati del mondo.

Il processo che si conclude oggi ha avuto origine nell'estate di due anni or sono quando un funzionario dell'Istituto, il dott. Giuseppe Meli, prese ad accusare i suoi superiori. Venne compiuta una lunga istruttoria al termine della quale furono stati incriminati il prof. Marotta, il prof. Giordano Giacomello che dal luglio 1961 era il direttore generale dell'Istituto, il direttore amministrativo dott. Domenicucci, il cassiere-capo dott. Adolfo Rossi, tre medici addetti alle ricerche di laboratorio e lo stesso funzionario accusatore al quale si attribuisce di avere trafugato documenti d'ufficio per consegnarli ad un giornalista che poi li pubblicò dando così origine all'inchiesta. Da questi documenti risultava che era stata concessa una borsa di studio al suocero del direttore amministrativo, che nel frattempo era morto.

Numerosi sono stati i testimoni interrogati. Fra gli altri tre ministri e ex ministri: gli onorevoli Mariotti, Jervolino e Giardina i quali hanno tutti, direttamente o indirettamente, difeso l'attività del prof. Giordano Giacomello.

Ma il P. M. dott. Rinciari è stato particolarmente severo: per il prof. Marotta ha chiesto la condanna a 8 anni e 6 mesi e per il prof. Giacomello, che è ordinario di chimica all'Università di Roma, quella a 3 anni e 3 mesi di reclusione.

L'accusatore ha chiesto anche la condanna degli altri imputati compresa quella del dott. Meli — un anno e 8 mesi — il quale con le sue rivelazioni ha suscitato lo scandalo ed ha richiamato l'attenzione della magistratura sulla gestione dell'Istituto superiore della sanità.

Oggi, ultima giornata del lungo dibattimento che è andato oltre i limiti di tempo previsti, anche perché il tribunale ha avuto la possibilità di trovare un'aula vasta nel Palazzo di Giustizia. Prima che i giudici si ritirassero in camera di consiglio ha concluso la sua arringa il difensore di Domenico Marotta, prof. Giuliano Vassalli.

Guido Guidi

S'impossessa d'un materasso caduto da un autocarro

Denunciato un automobilista

Borgosesia, sabato sera.

(g. g.) Per aver commesso un singolare furto, un automobilista milanese finirà dinanzi ai giudici. Il responsabile, per ora sconosciuto, ma che verrà identificato attraverso il numero di targa dell'auto che pilotava, si è impossessato di un materasso in gommapiuma caduto da un autocarro di una ditta di Varese che stava percorrendo la statale di accesso a Borgosesia. Lo sconosciuto, per caricare il materasso, si faceva aiutare da un pensionato che stava sul ponte del fiume Sesia, assicurandolo che avrebbe consegnato l'oggetto ai carabinieri: l'uomo accettava, rilevando però il numero di targa della macchina.

Frattanto l'autista del camion, Guido Pizzetti, di 40 anni, da Gallarate, accortosi dello smarrimento, si metteva dal cammino, dopo aver incontrato il pensionato che gli narrava l'accaduto. Com'era prevedibile, in caserma non era stato consegnato alcun materasso e pertanto sul conto del responsabile sono cominciate le indagini che lo porteranno alla denuncia per furto.

Misteriose le cause della decisione

Il tragico suicidio dei coniugi Vasella

Perché il padre e la madre hanno voluto che anche i due figli morissero con loro? - La famiglia non aveva preoccupazioni né economiche né di salute

dal nostro corrispondente

Berna, sabato sera.

Un impenetrabile mistero continua a circondare le cause della terribile tragedia di Thalwil, sobborgo di Zurigo, dove nella notte tra giovedì e venerdì i coniugi Alois e Maria Vasella (di nazionalità svizzera) si sono resi protagonisti di un assurdo episodio: rinchiusisi in un garage assieme ai loro due bimbi in tenera età — Silvia di otto anni e Rolando di cinque — si sono uccisi col gas venefici emanati dal tubo di scappamento di un camioncino. Per il momento nessuno ha ancora potuto stabilire le ragioni di questa tragedia, i coniugi Vasella hanno agito in un momento di squilibrio mentale, oppure avevano preparato da parecchio tempo il folle gesto?

La polizia del Cantone di Zurigo ha interrogato decine e decine di persone, ha revistato un'intera giornata nell'appartamento che la sventurata famiglia occupava, ma per ora nessun elemento è emerso, in base al quale si possa far luce sulle cause del dramma, che ha prodotto profondissima impressione in tutto il paese.

La polizia scientifica di Zurigo ha proceduto ad una minuziosa ricostruzione della tragedia. Risulta che Alois Vasella, che aveva trentasei anni ed era nativo del paesetto di Poschiavo (Cantone dei Grigioni) era occupato in qualità di camionista presso una ditta di trasporti di Thalwil.

Verso le 22 i coniugi Vasella con i loro due bambini lasciavano di casa dicendo ad alcuni coinquilini incontrati per le scale di doversi recare a Zurigo. Invece entravano nel recinto della ditta in cui era occupato il Vasella, parcheggiando l'automezzo in un piccolo garage. Dopo assicuratisi che nessuno li aveva visti, somministravano una forte dose di barbiturici ai loro figli, adagiandoli quindi nella parte posteriore del camioncino. Dopo aver constatato che i bambini dormivano, l'uomo metteva in moto il motore dell'automezzo, aspettando insieme alla moglie che le esalazioni del tubo di scappamento li uccidessero tutti quanti. Soltanto ieri mattina il guardiano della ditta faceva la macabra scoperta.

Sempre dall'inchiesta svolta dalla polizia è risultato che nel comportamento dei coniugi Vasella non si era riscontrato nulla di anormale in questi ultimi giorni. Nella giornata di giovedì la signora Maria era uscita due volte di casa per fare alcune spese. Ad una conoscente aveva dichiarato che si rallegrava per le prossime vacanze.

Il principale di Alois Vasella ha a sua volta precisato: «Non riesco proprio a capire le cause del tragico gesto. Alois Vasella era un ragazzo molto volonteroso. Lavorava qui da un paio d'anni e faceva di tutto per soddisfare le mie esigenze. Egli guadagnava discretamente e posso senz'altro escludere che egli e sua moglie abbiano messo in atto il tragico piano per ristrettezze economiche».

Nondimeno risulta che in questi ultimi mesi i coniugi Vasella, avendo acquistato a rate un televisore e alcuni elettrodomestici, avevano contratto dei debiti. Sembra comunque inverosimile che abbiano preso la tragica decisione per tale motivo. Erano ammalati? Si suppone di no poiché, a quanto è emerso attraverso la minuziosa inchiesta della polizia, né la moglie né il marito si erano recati recentemente da un medico.

i. f.

Il ministro di Christine Keeler

Ricompare Profumo in veste di benefattore

Ha invitato Wilson (l'uomo che ne provocò la caduta) a una cerimonia indetta da un istituto di beneficenza - L'ex ministro della Difesa si occupa ora di poveri e di malviventi

dal nostro corrispondente

Londra, sabato sera.

Per la prima volta dal clamoroso scandalo di due anni fa, John Profumo, il ministro della guerra che si dimise per la sua amicizia con la modella Christine Keeler, ha ieri preso parte a una cerimonia pubblica. Alla Toynbee Hall, sede di un istituto di beneficenza, egli ha organizzato un ricevimento in onore del primo ministro Wilson. E Wilson, che nel '63 ha contribuito a provocare la sua caduta, gli è andato incontro appena arrivato, gli ha stretto la mano, l'ha ringraziato e si è fermato a parlare quasi soltanto con lui. Intorno ai due uomini lampeggiavano i flashes dei fotografi, si radunavano i giornalisti e i curiosi. Né l'uno né l'altro hanno dimostrato imbarazzo o costrizione.

John Profumo non era stato quasi più visto a Londra, né tanto meno fotografato. Non appariva cambiato, sempre corretto, «quillumos», come scrivono stamane i giornali, ma segnato in viso, come se il passato gli pesasse ancora sulle spalle.

Il sessantatreenne John Profumo, milionario, abile politico, ha scelto l'ohio. Si presentò da solo l'anno scorso alla Toynbee Hall, offrendo la sua opera. L'istituto di beneficenza svolge la sua attività soprattutto nel famigerato East End londinese, il quartiere dei poveri e dei malviventi, o non dispone di fondi neppel, ma vive di carità. Non pareva il lavoro adatto per l'ex-amico della Keeler. Ed invece Profumo in brevissimo tempo vi ha compiuto un vero miracolo. Ha raccolto 150 mila sterline, pari a 130 milioni di lire, per la costruzione di un nuovo complesso di edifici dove ospitare i vecchi e gli ammalati. Ha organizzato l'assistenza diretta ai più bisognosi. Si è rivelato uomo di cuore e un capace amministratore. Ieri il Primo Ministro si è recato da lui in segno di riconoscimento del suo lavoro e ha simbolicamente posto la prima pietra del nuovo complesso di edifici.

Ai giornalisti, alla prima dell'arrivo di Wilson lo interpellavano sulla Toynbee Hall, John Profumo ha risposto soltanto: «*Sono qui per aiutare il prossimo*», poi si è allontanato. Scrive stamane il *Sun* che l'ex-ministro della guerra ha certamente riconquistato il rispetto di se stesso e merita di riconquistare anche quello del pubblico, ma che la vergogna lo perseguita. «*Si comporta come se si augurasse di essere invisibile, ha preso l'iniziativa con discrezione, sembra timido, inserito, preoccupato*», John Profumo probabilmente dedicherà il resto della sua vita alla beneficenza e alla famiglia. Lo scandalo che da lui ha preso il nome ha radicalmente mutato il suo carattere, l'uomo di mondo e l'uomo di affari sono scomparsi.

John Profumo si reca alla Toynbee Hall al mattino presto, ne esce alla sera, a volte alle 17, a volte addirittura alle 22. Per il resto sta rinchiuso in casa con la moglie, Valerie Hobson, una famosa attrice che per lui ha rinunciato alla carriera ed è sempre rimasta fedelmente al suo fianco. Le poche volte che grande una vacanza, la trascorre all'estero in dimenticato le sue amicizie. Nella solitudine e nell'aiuto al prossimo ha scoperto valori nuovi.

e. c.

S'è fatto passare per il figlio del vice-questore

Giovane elegante perquisisce i clienti di un «night club»

Milano, sabato sera.

(g. m.) Un giovanotto elegante, presentatosi l'altra sera al signor Walter Freddi, gestore del locale notturno «Le bolle blu» di Limbiate, gli ha detto: «Sono il figlio del vice-questore Nardone. Sono qui perché sto cercando due pericolosi delinquenti internazionali. Può aiutarmi?». La richiesta, pronunciata in tono cortese, ha convinto il signor Freddi, che si è messo a disposizione del figlio del «più celebre poliziotto d'Italia», offrendogli da bere come atto d'omaggio.

Non ha avuto nulla da obiettare quando il giovanotto ha preteso di perquisire i clienti del locale, a partire dalla procace cassiera. Il dubbio è venuto solo quando il giovane è scomparso misteriosamente. In questura, dove il signor Freddi si è poi recato, si è potuto stabilire che si trattava di certo Romano Rossi, di 22 anni, da Varedo, già noto alla polizia.

La burla è stata eseguita dai Rossi in maniera magistrale. Nessuno ha avuto il minimo sospetto alla sua dichiarazione d'essere il figlio di Nardone. Anzi molti ne sono stati contenti perché erano convinti di poter così passare una serata in modo più eccitante e diverso. Nel locale potevano essere nascosti in mezzo ai clienti due pericolosi banditi: quanto basta per animare una serata che più di un po' di musica e di una buona cena non poteva offrire.

Poi il Rossi ha eseguito il suo finale. Il più spettacolare. «Mi faccia la cortesia, scenda di sotto e suoni per due volte il clacson della sua auto. Vedrà che subito piomberanno due pantere della Volante. E' un segno convenzionale». Anche quest'ultima trovata è stata bene spesa se il gestore del locale è corso ad eseguire l'ordine, solo che non s'è visto nessuno. Anzi il «figlio» del dott. Nardone era sparito. Ora è stato denunciato a piede libero per usurpazione di pubbliche funzioni, millantazione di persona e per ubbriachezza. Infatti il signor Rossi era, oltretutto, anche alticcio.

...prima di tutto la salute... Valle d'Aosta

fegato stomaco intestino ricambio

TERME di ST. VINCENT

consulenza e assistenza sanitaria

ogni confort alberghiero

stagione: maggio - ottobre / tariffe invariate

Informazioni: Terme di Saint Vincent (Valle d'Aosta) Azienda cura e soggiorno - Saint Vincent (Valle d'Aosta)

SULLE SCENE E SUGLI SCHERMI

Una voce di Harlem apre a Juan-les-Pins il «festival del jazz»

Appartiene a Nina Simone negro-americana formatasi alla scuola degli «spirituals» e dei «gospel songs» - Il violinista Smith ricoverato d'urgenza per un intervento chirurgico

Juan-les-Pins, sabato sera.

Il VI Festival del jazz comincia stasera. Il programma inaugurale ha dovuto essere mutato all'ultima ora, perché il violinista Stuff Smith ha dovuto essere ricoverato in una clinica di Neuilly per un serio intervento chirurgico. Si ascolterà invece, stasera, il sax-tenore americano Donald Bird e domani la tromba di Art Farmer, entrambi accompagnati da una sezione ritmica europea.

La serata d'apertura, privata di una delle sue colonne, si appoggia principalmente sulla pianista e cantante negra Nina Simone, della quale si dice abbia una voce straordinaria, intensa e grave, avvalorata dal tocco pianistico sapiente col quale accompagna se stessa. La appoggia un trio composto da Lyle Atkinson (basso), Rudy Stevenson (chitarra e flauto) e Bob Hamilton (batteria).

Nina Simone è formata alla scuola del canto religioso, come una vera pleiade di altri giovani negri americani, che hanno fatto una sintesi di jazz, *negro-spirituals* e *gospel songs*, e che oggi sono sulla cresta dell'onda, perché incontrano il gusto di un pubblico sempre più vasto. Ma non tutti hanno il valore, la passione e l'arte di questa giovane pianista, nata in una famiglia povera ed oscura e salita alla fama per i suoi meriti ma anche per il fortunato incontro con insegnanti disinteressati ed abili.

Oltre agli americani, vi saranno stasera due nomi europei: il violinista danese Svend Asmussen, che in certo senso avrebbe dovuto fare da contraltare al violinista Smith, e l'inglese Roy Edgar, con la sua grossa formazione *Roy's Big Band* (ovvero B.B.B.), composta dai migliori solisti di suo paese, che sono anche buoni compositori di jazz.

Domani giornata dense: al mattino cocktail d'incontro fra la stampa e i solisti e complessi jazz già presenti a Juan; nel pomeriggio l'attesissima novità di questo VI Festival: il concerto e la Messa jazz nella chiesetta di Notre Dame de la Pinède, proprio a lato dello Square Gould, dove da anni, sotto i profumati pini, si svolge il Festival; domani sera, poi, il secondo concerto del Festival (che ne comprende sei) ed in cui si produrrà ancora Nina Simone con il suo quartetto, e, come abbiamo già detto, al posto del violinista Smith il trombettista americano Art Farmer.

Maria Rossi

Con La donna del lago: un *giallo* da Comisso

Ancora il cinema italiano di scena stasera a Locarno

Il regista Polidoro prepara un altro film «americano» - Sarà la storia di un italiano di Brooklyn che vuole rompere i legami con la sua terra d'origine

Servizio telefonico per Stampa Sera

Locarno, sabato sera.

Due film in Svezia, due negli Stati Uniti: il nostro forte. A parlare così è Gian Luigi Polidoro, regista veneziano del film che ha inaugurato il Festival di Locarno. Una moglie americana. Se ricordate, egli condusse tra le bionde vichinghe in due escursus, tutte sommate abbastanza piacevoli, (Le svedesi e Il diavolo) alcuni italiani smaniosi di mettere in evidenza il «gallismo» mediterraneo. Dopo un paio di altre cose, Polidoro ha mutato rotta con Una moglie americana, attualissima.

Seduti al bar dell'Hotel Palma au Lac, mentre il sole tornato festoso a illuminare quest'angolo di Ticino e'inonda di desiderato tepore (il giorno prima s'era avuta una interrotta pioggia torrenziale), Polidoro annuncia il suo imminente progetto: il suo secondo film americano, appunto.

La storia gli è balenata mentre lavorava insieme a Rafael Ascona al primo film, appena qualche mese fa. Non ha ancora trovato il protagonista, che dovrà essere felicemente carpitato, ma i dettagli sono già sulla carta, con delle pronte riserve che dovranno essere sciolte nel nostro filmato.

Ecco qua: un italo-americano di mezza età, che abita a Brooklin, un giorno decide di compiere il salto della barricata: si divorzia soltanto ed esclusivamente un cittadino americano. Vuol rompere col passato, coi connazionali, con la lingua madre. Similmente a tanti coloured men che sfruttando pericolosamente l'eccezionalità della loro pelle chiara si inseriscono tra la comunità bianca e rinnegano la propria razza, anche quest'italiano farà lo stesso. Gli riuscirà? Si penitrà alla fine e tornerà tra i fratelli di Brooklin? Polidoro non ha voluto rivelarlo. Il fatto comunque che questa nuova storia sia stata tutta scritta da Rafael Ascona, il collaboratore abituale per i feroci «copioni» di Marco Ferreri e lo sceneggiatore di quel civile e amaro film dello spagnolo Luis Berlanga intitolato per noi La ballata del boia, ci consenta di accordare che si tratterà per il Polidoro di una sterzata di timone nei confronti delle sue precedenti pellicole.

La satira di costume si colorerà di più approfondite visioni umane e grottesche, meno superficiali certamente e più legate ad una precisa realtà di quanto non abbia fatto l'israeliano Uri Zohar, colle sue invenzioni alla «Belenappin» riuscite nel film Un buco nella Luna: una sarabanda di intenzioni polemiche — con agganci al divertito surrealismo — nei confronti del cinema nei suoi diversi aspetti.

Ma non è finito di parlare di film italiani che già un altro se n'annuncia. Stasera verrà presentato La donna del lago che Luigi Bazzoni e Francesco Rosselini hanno diretto ispirandosi all'omonimo romanzo giallo di Comisso.

Piero Zanotto

Spogliarello per un premio Oscar

Con questo strip-tease di Jill St-John hanno avuto inizio a Hollywood le riprese di un film sui retroscena dei premi Oscar diretto dal regista Russell Rouse, di cui sarà protagonista Joseph Cotten (Telefoto)

La Moreau in una commedia per il suo esordio hollywoodiano

HOLLYWOOD, sabato sera.

Il primo film americano di Jeanne Moreau sarà «The legend of Lylah Clare», che verrà prodotto e diretto da Robert Aldrich. Il film sarà tratto da una commedia televisiva di Thom e De Hanslo.

TEATRI E RITROVI

Prem. tipografi edizione La Stampa via Roma, 80 - telefono 43.61.12

Teatro Giardini Palazzo Reale: ore 21,15: «I due gentiluomini di Verona» di W. Shakespeare.

Alpicker Riviera A. Aurelia - R. Zampi; 18,16 - 21,15.

Ippodromo di Vinovo: domani ore 21 corsa notturna di trotto. P. G.S.C. Electroni. L. 1.000.000; estrazione di premi.

Museo Nazionale del Cinema (Palazzo Chiablese): orario 10-12; 15-18.

ENTE MANIFESTAZIONI TORINESI
Teatro Giardini Palazzo Reale
Fino al 31 luglio, ore 21,15
I DUE GENTILUOMINI DI VERONA
di WILLIAM SHAKESPEARE
Regia di GIORGIO DE LULLO
Biglietti: Agenzie teatrali e botteghino Teatro

Al Piarida Club (p. Solferino, telef. 543-822): ore 21-1 orch. Lenfranco.
Chalet, Valentino: ore 21 I Diapason.
Cicala Dancer: ore 21 orch. Tonuccio.
Club 84 (ex Pagoda, tel. 40-560): ore 21 Gianni Mascolo.
Gay Estivo: ore 21 I Jullus.
Gardan (st. Valsalice 2): 21 Borgione.
Giardino Bella Arti: 21 River Side.
Hollywood Dancing: 21 orch. Reviera.
La Serenella: 21 I Califfi.
Lutrario: ore 21 Dance.

Columbia Night Club: Attrazioni.
Gran Bailo: ore 22 Compl. Ivan Willy.
Moulin Rouge (piazza Carlina, telef. 344-270): I Lovers.
Ben Giorgio, Valentino: Terrazzo - Dancing. Tony Stella ed i Jo.

Acapulco, Mons. 145, t. 883-668: 21.
Bagatelle Estivo (st. Cavoretto 2).
Caprice (Sacchi 16, t. 521-526): 21.
El Pulio (533-151): 21 G. De Filippi.
Villa Gay (c. Moncalieri 52): 21. (Vasto giardino. Locale panoramico).

BLECHENDUHT LUTRARIO
Domani ore 16 e 21
TONY RENIS

CINEMATOGRAFI

Ambassador: «Per un pugno di dollari» Clint Eastwood, Marianne Koch, John Wells, tecnicolor.
Cristallo: «L'americano» con Glenn Ford, Ursula Thiess, technicolor.
Lux: «Giovani leoni» con Marlon Brando, Montgomery Clift, Jean Martin, M. Schell. Ult. sett. ore 21,45.
Nazionale: chiuso per ferie.
Napoli: «La grande fuga» con Steve Mc Queen, James Garner, Richard Attenborough, technicolor.
Rosebud: «Ce ne, il fiume della rivolta» Tinto Brass, Vietato anni 14. Premiato a Venezia. Orario: 14,50, 16,43, 18,40, 20,35, 22,30.
Vittoria: «Bravados» Gregory Peck, Joan Collins, Stellan Boyd, ec. col.

Alfieri: «Il generale non s'arrenda» con P. Sellers. Vietato 18.
Ariston: «007 dalla Russia con amore» Sean Connery, technicolor.
Arlecchino: «La vergine nuda» Helena Man, Al Janny. Vietato min. 18.
Augustus: «Le conseguenze» Marisa Solinas, Venantino Venantini. V. 18.
Capitol: «Ballata selvaggia» con Gary Cooper, Anthony Quinn, Barbara Stanwyck, Ruth Roman.
Metropol: «Scandali... nudi» scope, technicolor. Vietato minori anni 18.
Treiser: «Per chi suona la campana» Gary Cooper, Ingrid Bergman.

Alessandria: «Il grande passo» sc. tec., G. Peck, J. Simmons, Baker, Heston.
Fiamma: «Il grande passo» sc. tec., G. Peck, J. Simmons, C. Baker, Heston.
Fiamma: «Una pistola per Ringo» scope, techn., Montgomery Wood.
Globetrotter (via candia., tel. 300-790): «Il mondano della verità» technicolor, scope. Vietato minori anni 14.
Hollywood (c. Reg. Margh. 168, tel. 851-904): «Burt Lancaster il bandito» techn. scope. Ultimo 22,30.
La Perla: «I figli del leopardo» con Franco Franchi e Ciccio Ingrassia.
Massimo: «Giuramento degli Sioux» technicolor, Charlton Heston.
Orfeo (aria condiz.): «Aquile dell'infinito» techn., I. Stewart, J. Allison.
Principe: chiusura per ferie.
Statuto: «Tamburi grande Rumo» Richard Todd, M. Kock, technicolor.

Adriano: «Tre dalla Croce del Sud» techn., John Wayne, Lee Marvin.
Abiano: «Gladiatore di Roma» techn. scope. Riviera A. Aurelia - R. Zampi. Orario: 18,15 - 21,15.
Alpi: «Il fuorilegge del Texas» con Gregory Peck e Helen Westcott.
Reginа: «Attacco in Normandia».

Astra: «Il magnifico cornuto» con Ugo Tognazzi. Vietato 14. Aperi. ore 15.
Olimpia: «Il mistero del tempio indiano».
Plaz: «Taurus il figlio di Attila» techn. con Gordon Scott.
P. Nuovo: «Agente Federale X 3» e «Ginevra e il cavaliere di re Artù».
S. Felice: «Il gladiatore invincibile» eastmancolor, tec. R. Harrison, Corey.

Zaporita: «Le lunghe navi» tec. scope, R. Widmark, R. Schiattino.
Madonna Rosa: «Le avventure di un giovane» sc. col., P. Newman.
Ciampino: «Piombo e la carne» con R. Cameron, F. Villarba, technicolor. Misafiori al 7 del Texas».
S. Rita: «La pistola non discute» techn., Rod Cameron, A. Ray.
Vinaglia: «Controspionaggio» techn., C. Gable, Lana Turner, V. Mature.

Arsion: «L'uomo di Rio» Jean Paul Belmondo, F. Gorlec, J. Servas.
Ellisse: chiuso per ferie.
Nuovo: chiuso per ferie.
S. Paolo: «Spettore spara a vista» Barbara Steel, Paul Maurisse.

Artisti: «La dove scende il sole» S. Granger, E. Sommer, techn. scope.
Belsiti: «Gli schiavi più forti del mondo» technicolor.
Corallo: «Si spogli infermiera» con N. Windson, J. Sterck.
Eritrea: «Il gaucho» con Vittorio Gassman e Nino Manfredi.
Oropa: «077 criminali a Hong Kong».
V. Venetor: «La rivincita di Ivanhoe» tec. sc., C. Cydia Ryans, Gilda Lamberti.

Astra: «007 licenza di uccidere» tec. scope, Sean Connery, U. Andress.
Bernini: «Terra di giganti» techn., C. Heston, J. Wyman e «Tarzan e la sirena» J. Weissmuller.
Eliseo: «Tre contro tutti» F. Sinatra, D. Martin, P. Lawford, scope, colori.
Massaia (aria condiz.): «I figli del cap. Grant» M. Chevalier, Militi, tec.
Odeon: «Una lacrima sul viso» con Bobby Solo e L. Elvikian.

Adua: «Nick Carter non perdona».
Aurora: «Fuorilegge della valle infuocata» colori.
Broccia: «Vacanze sulla spiaggia».
Chatillon: «Uomo valle maledetta» scope, colori, con Ty Hardin.
Lanteri: «Bionde rosse brune» techni-color. Elvys Presley.
Maior: «Ultime 36 ore» J. Garner.

Nord: «Guns Point, terra che scotta» technicolor, con Fred Mc Murray. Segue «Stanlio e Ollio».
Palermo: chiuso per ferie.
Sociale: «Vendetta di Spartacus» col.
Zenit: «Piombo e la carne» techn., Rod Cameron, Patricia Villarbo.

Baretti: «Il conquistatore delle Gallie» in technicolor.
Cabiria: «Sfida nell'alta Sierra» con Randolph Scott, Joel Mc Crea, techn.
Colosseo: «Agente 007 licenza di uccidere» S. Connery, U. Andress, colori.
Continental: «Il grande sperone» con J. Wayne e A. Pearce.
Fiera: «Taggart 3000 dollari vivo o morto» technicolor.
Moderno: «La lama scarlatta» e «Terra lontana» J. Stewart, technicolor.
Piemonte: «Il cantante del Luna Park» E. Presley, B. Stanwyck, scope, colori.
S. Carlo: «Lassù qualcuno mi ama» Paul Newman, A. M. Pierangeli.
Spazio: «La pattuglia del silenzio» Richard Todd, Laurance Harvey. Ap. 19.

Dante: «La sottile linea rossa».
Doria: «Strada di Fort Alamo».
Umbria: «Goliath schiava ribelle» G. Scott, colori e «Maschera Zorro».

Alba: «I 10 gladiatori» technicolor. Roger Browne, O. Palmer.
Ambra: «I 100 cavalieri» M. Damon, A. Lualdi, colori. (Aria condizionata).
Apollo: «007 licenza di uccidere» tec., scope, Sean Connery, Ursula Andress.
Luce: «Vendetta maschera ferox» tec.
Lucernari: «Non con degno di lei» G. Morandi, L. Ertelian.
Lutrario: «Agente Copian missione spionaggio» Vima Lisi.
Odeion: «Atlantide continente perduto» Anthony Hall, Joyce Taylor.
Splendori: «Il grande sperone» scope, J. Wayne. Segue «Tom e Jerry».

ECHI DI CRONACA

Se il televisore è guasto

Telesoccorso 60.460-631.967 servizio celere a domicilio. Garanzia su tutte le riparazioni.

Collegio Dal Pozzo

Vercelli - Via Duomo 6, telefono 64.775. Rinomato istituto accademico per metodo e disciplina. Specializzato ricupero anni ogni tipo di scuola per alunni non promossi. Scuola media, accurato insegnamento del Latino. Ginnasio superiore parificati. Chiedere programma.

Tappezzerie in carta

Rendete gaia la vostra casa acquistando la tappezzeria direttamente dalla Fabbrica, via Mad. Cristina 125, che vi offre un vastissimo assortimento ai prezzi più convenienti.

Al mobilificio O.R.A.P.

Vendita propagandistica camere da 110.000 alla famosa falegnameria 686.000, tinelli da 49.000 ecc. Approfittatene. Ritira mobili usati. Garibaldi 9 (corrilia).

Dubbi di udito?

Provate gratis da Maico come si vince la sordità e Vi convincerete che non esiste modo migliore. Maico, via Magenta 20. Telefono 841.767.

Terminato a Roma l'ultimo film di Petrini

Un Casanova (e tre baci) nel liceo delle sedicenni

E' una storia scacciapensieri ambientata tra i giovani studenti - Dino e Didi Balboni allievi della «professoressa» Bice Valori

Didi Balboni è tra i protagonisti del film (Telefoto)

Roma, sabato sera.

«Abbiamo finito un tempo record di sei settimane, ora dobbiamo pensare al montaggio per poter presentare il nostro film agli Incontri internazionali del cinema, la manifestazione che si svolge a fine settembre a Sorrento». Sto parlando con un giovanissimo regista — non posso ancora dire che lui per dirigere il film Le sedicenni: Luigi Petrini. E' alla sua seconda pellicola, in prima fu i quattro cantoni, accusato di essere antigattolico. *«Per questo attesso ho preferito raccontare una storia fresca, scacciapensieri, senza un fotogrammo scabroso. E' la storia di una terza liceo e in tutto ci scappano tre baci»* — mi spiega l'ex aiuto-regista di De Sica di ritorno dai nuovi, quindi, ha voluto scegliere ragazzi che non avessero fatto del cinema. *«Ho scelto i miei attori attraverso un annuncio sui giornali. Il bello è che chiedevo ragazze e se ne sono presentate cinque in tutto, su 3 mila maschi. Mi è riuscito molto difficile trovare il tipo dei Parioli. Le ragazze-bene, si sa, non snobbano il cinema, mentre arrivano a frotte le belle popolane. Quindi ho ripiegato per vicende su attrici novelline come Anna Maria Checchi, Didi Balboni, uniletta a ripiego della Fiera del libro; la professoressa è Bice Valori, unica vera attrice del mio film».*

Siamo allo Sporting di Santa Marinella, dove si festeggia la fine della lavorazione della pellicola, tutta ambientata a Roma e nei suoi dintorni. Ospite d'onore della festa dovrebbe essere il giovanissimo cantante (ha 17 anni) Dino, che giustifica con la sua presenza le 2 mila lire dell'ingresso.

Petrini continua a raccontarmi cose divertenti: ha scoperto che le ragazze sono molto più indisciplinate dei loro compagni e molto più libere. Le loro madri non si preoccupano mai dell'ora del rientro, mentre i ragazzi non fanno che telefonare a casa. Primo attore è Alberto Mandolesi, una specie di Celentano più lungo. Nel film viene chiamato Casanova, perché conquista tutte le ragazzine, che chiama indistintamente «Maria» per non sbagliarsi. Nella vita, invece, è un Casanova assai timido. E conferma così quello che il regista vuole dimostrare: malgrado i capelli lunghi alla «Beatles», malgrado il modo di parlare sboccato e il modo stravagante di vestirsi, i giovani sono sempre ingenui, sentimentali e timidi come una volta.

Nel film anche Dino ha la sua parte, un giovane studente a cavallo di strumenti, che conquista cantando una canzone. L'ha composta l'esclettico regista. Campagna di avventure di Dino, è il biondo Ronald Thorpe, figlio della produttrice del film e bravo chitarrista. La storia dunque, non dovrebbe lasciare alcuno strascico, invece ha risvegliato un affetto, che già stava spuntando: quello fra Didi Balboni e Gianni Dei che ha esordito ne La cuccagna di Solce.

Adele Gallotti

Newman protagonista del 50° film di Hitchcock

HOLLYWOOD, sabato sera.

Paul Newman sarà il protagonista del prossimo film di Alfred Hitchcock, che comincerà in settembre. Il titolo della pellicola, la cinquantesima diretta dal regista, non è stato ancora scelto: il film è basato su un soggetto di Brian Moore.

Il nuovo festival si svolgerà a Corfù

E' nato il "Cantafilm,,

Il concorso mette in palio due contratti cinematografici e l'incisione di una colonna sonora - Note personalità ospiti della finalissima

Michèle Morgan sarà una delle ospiti d'onore del festival

ROMA, sabato sera.

Un nuovo festival canoro è stato annunciato ieri nel corso di una conferenza stampa. Si intitola «Cantafilm». L'originalità del concorso deriva dal fatto che, per la prima volta nel mondo, si intende premiare i due giovani vincitori con un regolare contratto cinematografico che darà loro, subito dopo le tre serate di finalissima, la possibilità di una affermazione sia nel campo della musica leggera sia in quello cinematografico. Interpreteranno nel film due ruoli di contrasto ed incideranno due dischi in colonna sonora originale con incise le canzoni cantate nel film stesso.

Ecco il sistema di votazioni: il pubblico delle selezioni, una giuria di personalità del luogo che include sempre almeno un rappresentante dell'organizzazione del concorso per le finali regionali, tre giurie diverse, una per sera, del tutto estranee al concorso, formate da personalità internazionali, per le tre finalissime.

L'attuale situazione del Cantafilm è la seguente: in Veneto, Emilia e Romagna, dove le manifestazioni locali sono state affidate a Oscar Carboni, sono in corso le selezioni regionali, così pure in Lombardia, Liguria, Campania e Sicilia.

Nel Lazio, la finale regionale avrà luogo stasera a Terracina.

In Toscana il Cantafilm è giunto ai quarti di finale e la finale regionale avrà luogo il 28 agosto a San Rossore di Pisa.

Le tre finalissime del concorso che si svolgeranno all'aperto nel 1800 posti che offre l'Achilleion di Corfù si svolgeranno il 10, 11 e 12 settembre. L'organizzazione sta interpellando famose personalità internazionali per avere ogni sera due ospiti d'onore: fra cui Maria Callas, Claudia Ville, Sophia Loren, Marcello Mastroianni, Gina Lollobrigida, Michèle Morgan, Walter Chiari, «miss Italia» e «miss Europa». Le tre serate della finalissima saranno presentate da Silvio Noto e da altri presentatori della Rai-tv italiana.

La firma dei contratti per il film con i due vincitori avverrà a Brindisi il 14 settembre nel corso della manifestazione di chiusura del Cantafilm 1965, durante la quale saranno consegnati agli altri finalisti anche i premi offerti loro da grosse ditte nazionali.

s. a.

I portici di Biella-Piazzo trasformati in galleria d'arte

Biella, sabato sera.

(m.) La piazzetta delle storico Borgo Piazzo si trasformerà domani in galleria d'arte. Sotto i caratteristici portici verranno infatti esposti i quadri dei pittori biellesi professionisti. L'iniziativa è dell'assessorato alle manifestazioni Stefano Pocta, che ha dedicato alla pittura la giornata conclusiva di «Biellastate». Mentre i pittori professionisti illustreranno al pubblico le loro opere, i dilettanti fra le 10 e le 13 si cimenteranno in una gara di pittura estemporanea che ha per tema il Piazzo. Anche queste opere, dopo il verdetto della giuria, saranno esposte sotto i portici.

Si conclude ad Andorno Micca il premio di pittura Galliari

Biella, sabato sera.

(m.) Il sindaco di Andorno Micca, signora Fanny Malavasi, annuncerà stasera i vincitori del premio di pittura istituito al famoso scenografo Bernardino Galliari, nativo di Andorno. La cerimonia avverrà alle 22, durante la serata inaugurale della 28ª edizione del «Ferragosto andornese», manifestazione benefica che richiama ogni anno migliaia di persone al Parco La Salute. Partecipano al Premio circa cinquanta pittori piemontesi e lombardi.

danze CLUB 84
Ore 21 DANZE con
GIANNI MASCOLO
Domani ore 16 e 21
PINO DONAGGIO

LE CASCINE
RISTORANTE
Orch. LAS VEGAS
DANZE ore 21 - Festivi 16 - 21
Stupinigi telefono 358.581

ANACONDA
GOGO' ESTIVO
Consumazione L. 800
Telefono 859-397

Villa MONFORT'S
Castiglione Torinese t. 981-214
(6 Km oltre S. Mauro)
SALE SALONI PER RINCHETTI
CAPPELLA PRIVATA PER CERIMONIE

Metropolitan Cinema
OGGI
ORFEO
AQUILE NELL'INFINITO
al comando di una squadriglia di corsi superaerei un grande
JAMES STEWART
una dolce e stupenda
JUNE ALLYSON
Technicolor - Vistavision
Aria condizionata

La Ditta SCUVERO
nel confermare il ritiro del commercio, avverte la propria clientela di aver messo in vendita in via Nizza 177 tutta la merce estiva ed invernale con sconti del 30-40% e che la chiusura definitiva avverrà il 31 luglio p.v. Vendesi banchi, scaffali ed attrezzi.

MOBILI
GIOVANONE
Corso Francia 9

Dott. P. ADLER - Specialista
Malattie della pelle e veneree
Via Cesare Battisti 2 angolo via Roma
Ore 16.30-18 18-20 fest. 10-12 t. 542-588

in estate si compra meglio
approfittate del periodo delle ferie per fare i vostri acquisti di mobili, casalinghi, elettrodomestici, oggetti d'arte e d'arredamento all'
ISTITUTO VENDITE GIUDIZIARIE
GESTIONE ISTITUTO FONDIARIO REALE CASA DELLE ASTE S.P.A.
OCCASIONI maggiori
PIÙ TEMPO per scegliere
PREZZI più convenienti
TORINO - VIA S. OTTAVIO 14
ALESSANDRIA - CORSO ROMA 6
AOSTA - VIALE STAZIONE 5/A
Esposizione e vendita giornaliera
Aperto tutta l'estate

Tutti vecchi (meno uno) i film di due giorni di festa

ÇA IRA, IL FIUME ROSSO LA VIOLENZA (Romano) — Accolto da un martato interesse di pubblico, è un vivace, spregiudicato film di montaggio in cui Tinto Brass compendia vistosamente cause ed effetti della rivoluzioni che hanno avuto, nel nostro secolo, maggior peso nel mondo. Gastone Edith Piaf e Edmonda Aldini, recita Paul Eluard una sua poesia, commentano le immagini Tino Buazzelli e Sandra Milo su testi, assai succosi, di Giancarlo Fusco.

PER UN PUGNO DI DOLLARI (Ambrosio) — Il famoso western italiano ripresentato nella sala che nell'autunno scorso ne consacrò il primo successo.

L'AMERICANO (Cristallo) — Riedizione di un technicolor avventuroso nel quale Glenn Ford è il «gallo della checca» conteso fra Ahne Lasa e Ursula Thiess.

I GIOVANI LEONI (Lux) — Riedizione di un celebre e vigoroso film a sfondo bellico di Edward Dmytryk, da un romanzo di Irwin Shaw. Con Montgomery Clift, Hope Lange, Dean Martin, May Britt, Maximilian Schell. Scope bianco e nero.

LA GRANDE FUGA (Reposi) — Riedizione di uno scope a colori di John Sturges rievocante l'episodio, realmente accaduto e tragicamente conclusosi, della fuga massiccia di prigionieri americani da un campo nazista di concentramento. Steve McQueen è il protagonista, fra comprimari eccellenti.

BRAVADOS (Vittoria) — Riedizione di un western in scope a colori che, con regia di Henry King, riunisce attorno a Gregory Peck un forte stuolo d'attori in cui eccellono Joan Collins, Stephen Boyd, Albert Salmi.

Aggeo Savioli

SULLE SCENE E SUGLI SCHERMI

La bionda arbitra nella sala dei bottoni

Evi Rigano è con l'attore Turi l'arbitra nella «Sala dei bottoni» del gioco televisivo «Mare contro mare»

STASERA ALLA TV

Il nuovo varietà sul Primo Canale

La Trottola prende il via con l'agente segreto «006 e mezzo»

Corrado nelle vesti di James Bond accanto a Marisa Del Frate e Sandra Mondaini - La classe modello di Noschese - Gli ospiti d'onore: Celentano e Fabrizi - Le altre trasmissioni della serata

Per questa stagione estiva la trasmissione radiofonica «La trottola» passa dai microfoni ai teleschermi, e Corrado continuerà a esserne il simpatico presentatore, dalla prima puntata di questa sera, alle 21, sul Primo Canale.

Com'è noto, «La trottola» è uno spettacolo di varietà di Peretta e Corian, che, allestito dal regista Vito Molinari, avrà per «soubrettes» Marisa Del Frate e Sandra Mondaini, le quali, con lo stesso Corrado, interpreteranno anche diversi «sketches» comici. Inoltre, lo spettacolo si avvarrà della partecipazione di Alighiero Noschese. In questa prima puntata taglierà il popolare maestro Manzi di «Non è mai troppo tardi», che avrà come allievi: Caterina Spaak, Ugo Tognazzi, Carlo Dapporto, Bobby Solo, Rita Pavone e così via.

«La trottola», la trasmissione da Milano, avrà stasera due ospiti d'onore: Aldo Fabrizi e Adriano Celentano. L'orchestra è diretta da Aldo Buonocore.

* *

Alle 22,15, dopo La trottola *verrà trasmesso un servizio di Sergio Hornili sulla Donna in Russia, per la «Cronache del XX secolo». Quale è, infatti, la posizione della donna russa nella società sovietica, a distanza di circa cinquant'anni dalla «rivoluzione di ottobre»? E quanto è cambiato il sentimento delle donne di oggi rispetto a quelle di ieri? A queste e ad altre domande si cerca di rispondere col servizio di questa sera. L'inchiesta ha voluto fare un bilancio dei fatti positivi e negativi presentati, in questo settore, dalla Russia 1965. I titoli dei vari argomenti trattati sono: Nadia va all'asilo, La croine in casa, Il caso di Caterina Furteva, Amore e matrimonio, Cerimonia in chiesa, Il fiore di pietra.*

Il Secondo Canale manderà in onda questa sera, alle 21,15, l'opera lirica in un atto Il cordovano, *musica di Goffredo Petrassi, da un «Entremés» di Miguel de Cervantes y Saavedra. Orchestra «A. Scarlatti» di Napoli, diretta da Massimo Pradella.*

La vicenda, il cui titolo è dovuto alla fondamentale funzione di un tappeto cordovano opportunamente manovrato da due donne, Cristina e Hortigosa, svolge il tema del tradimento compiuto da donna Lorenza ai danni del vecchio Cammarera. Mentre Cristina e Hortigosa mostrano il tappeto al vecchio, un giovanotto approfitta del compiacente paravento per salvolare nell'alcova di donna Lorenza e, dopo, per uscirne. Una festa generale, con serenata, conclude l'opera.

* *

Gli episodi della serie di telefilm dedicati alle stramberie della Imparegiabile Glynis *sono passati dal Primo al Secondo Canale. Infatti, stasera, alle 22,10, il Secondo manderà in onda l'episodio intitolato* Le guardie del corpo, *in cui Fave Granville, marito di Glynis, è trionfante per la notizia di essere finalmente ottenuto un'importante confessione da parte di un gangster della banda di Lucky Nelson.*

Intanto, mentre in casa fervono i preparativi per un «party» che sarà offerto dai Granville, Glynis, preoccupandosi che il documento possa essere trafugato, lo nasconde nella borsa da golf del marito e, contemporaneamente, ingaggia un uomo fidandosi affinché gli mantenga la guardia.

Nello stesso tempo, all'insaputa di Glynis, l'amico Chick ha pure ingaggiato una guardia del corpo affinché non perda di vista Keith, che egli ritiene porti il documento con sé. Le cose si complicano ulteriormente quando un gangster della banda di Nelson, travestitosi da poliziotto, giunge in casa Granville e invita Keith a seguirlo alla polizia, col documento, dal quale dovrà essere fatta una copia. Keith finge l'inganno, ma non può evitare che Glynis venga imbavagliata e legata a una sedia dal gangster, sotto la minaccia della pistola... Il resto a stasera, sul teleschermo.

Sandra Mondaini e Marisa Del Frate alleggeriscono diverbio con la trottola di Corrado

OGGI SUL VIDEO

Primo Canale (nazionale)

18 —: (da Castelgandolfo): Campionati di canottaggio.
18,55: La tv dei ragazzi: (Finestra sull'universo: I nuovi esploratori - I pronipoti).
19,50: Estrazioni del Lotto.
19,55: Tempo dello spirito, conversazione religiosa.
20,10: Sport - Previsioni del tempo.
20,30: Telegiornale - edizione della sera.
21 —: La trottola, spettacolo di varietà con Corrado, Marisa Del Frate e Sandra Mondaini.
22,15: Cronache del XX secolo: Donne di Russia.
23 —: Telegiornale - edizione della notte.

Secondo Canale

21 —: Telegiornale.
21,15: «Il Cordovano», opera in 1 atto di G. Petrassi.
22,10: L'imparegiabile Glynis: Le guardie del corpo.
22,35: Le opere e i giorni di Michelangelo (II).

TELEVISIONE SVIZZERA — Ore 20: Telegiornale - 20,20: Edizione estiva di «Sabato sport» - 20,45: «Virginia, dieci in amore», film (edizione italiana) - 22,15: Il Vangelo di domani - 22,25: Informazione notte.

I PROGRAMMI DI DOMANI

PRIMO CANALE (NAZIONALE) — Ore 10,15: Per gli agricoltori - 11: S. Messa - 18: Avvenimenti agonistici - 18,50: La tv dei ragazzi - 19: Biblioteca di Studio Uno - 20,30: Sport - 20,30: Telegiornale - 21: Mare contro mare - 22,15: Africa selvaggia - 22,35: La domenica sportiva.

SECONDO CANALE — Ore 21: Telegiornale - 21,15: Incontri: Il dott. Schweitzer - 21: Chitarra amore mio.

Si apre il teatro più alto d'Europa

CERVINIA, sabato sera.

S'inaugura stasera a Cervinia il teatro della Casa delle Guide: un locale di 300 posti, dotato di un palcoscenico con tutti gli impianti di luce e sonori e di struttura anche per le scenografie più complesse. E' il teatro più alto dell'intera cerchia alpina (non soltanto italiana), poiché sorge ad oltre 2000 metri. Vi si avvicenderanno d'estate e d'inverno rappresentazioni, spettacoli la prevalenza di prosa.

Il primo di essi spettacoli sarà appunto stasera «Processo a una montagna», originale drammatica in due tempi di Ernesto Caballo, che vuol essere il racconto di un secolo della storia del Cervino.

Biella ha aderito al consorzio del teatro

Biella, sabato sera.

(p. m.) Il comune di Biella è il primo ad aderire all'iniziativa di costituire un consorzio regionale piemontese per la diffusione del teatro, promosso dallo «Stabile» di Torino.

Scopo principale del nuovo ente è la «diffusione dell'attività teatrale, concepita come pubblico servizio culturale.

Domani sera il nuovo «round» del telequiz estivo

Genova con la «Michelangelo» incontra Trieste in mare aperto

Le gare si svolgeranno a bordo dei transatlantici - I cuochi si sfideranno nella confezione delle torte - Bramieri giudice culinario

Roma, sabato sera.

— Di solito sottanto due dialetti, che ogni attore italiano «deve» sapere, e sono il veneziano e il napoletano. Ma il genovese, no. Io glielho detto: «Fatemela cantare in italiano». Macchè, come se parlassi a un muro! A parte il fatto che sono stonato fin dalla nascita, mi arrangerò. Ma non si può pretendere che uno come me, nato a Corigliano Calabro in provincia di Cosenza, sappia declamare i versi di «Ma se ghe pensu».

Aroldo Tieri sgrana quegli occhi grandi come tuorli d'uovo, e tutto il suo corpo vibra di sdegno. Tento il placarlo, assicurandogli che ogni cosa andrà per il meglio. Faccio di più: pazientemente ripasso con lui i versi così ostici al suo orecchio. Tieri, con la penna, traccia strani rabeschi sulle parole, per rammentarne la fonetica. Va bene, così? Bene! Nell'euforia si mette a cantare...

— No, Aroldo; questo non lo devi fare.

— Ma è una canzonetta.

— Non importa. Anche Gilberto Govi è riuscito a rendere questa canzone senza cantarla ma declamando i versi. Prova...

— Ma se ghe pensô
mi ripensô 'a mæ mammaaa...
Rivedô 'u Righi
e a chiesa d'Annasttâsa...

Povero Aroldo! Molto più facile il compito di Silvana: il canto le scende per li rami essendo nipote del celebre soprano Rosetta Pampanini e, anzi, avrebbe dovuto intraprendere essa stessa la carriera lirica; le riuscirà dunque facilissimo intonare «Trieste mia». Ma come si agghinderà, questa volta? Quale carrozzeria le ha ispirato Trieste? Come si acconcerà le chiome corvine?

L'incontro di stasera, si svolgerà a bordo di due transatlantici ancorati rispettivamente nel porto di Genova e in quello di Trieste, la *Michelangelo* e la motonave *Africa*. Palcoscenici inediti in questo genere di trasmissioni, gli scenari di entrambi si annunziano quanto mai suggestivi per la gara di nuoto — sincro — il noto coreografo Walter Marconi — e per la gara di poesia, arbitrata da Leonardo Sinisgalli. La gara sportiva invece non avrà luogo, né domani né mai; e questo francamente ci dispiace, perché — se ciò è stato fatto per snellire la trasmissione troppo lunga — le forbici si sarebbero dovute usare altrove, ad esempio eliminando le interminabili chiacchierate di presentazione (nel «Micro-Festival» di Brigitte Bardot sono state addirittura soppresse, e vedete come è agile e succoso in mezz'ore ci fanno assistere a un sacco di roba buona).

Infine, dulcis in fundo: ai un vero, autentico dolce: perché i cuochi delle due navi si sfideranno nella confezione di una torta. Pungeranno da arbitri il maestro Giovanni D'Anzi e Gino Bramieri. E i telespettatori? Con l'acquolina in bocca, resteranno dai veleri del video a guardare.

Riccardo Morbelli

OGGI E DOMANI ALLA RADIO

La trincea, alle 20,25 sul Nazionale - *La farfalla con gli occhiali* (ore 20) sul Secondo

SABATO 24 LUGLIO

PROGRAMMA NAZIONALE (Torino I, m. 457,3, Torino m.f. II). — Ore 15: Giornale - 15,15: Canzoni indimenticabili - 15,50: Sorrisi radio - 16,30: Corriere del disco: musica lirica - 17: Giornale, rassegna della stampa estera - 17,25: Estrazioni del Lotto.

Ore 17,30: Musiche da camera di Johannes Brahms: dodicesima ed ultima trasmissione - 18,40: Musica da ballo - 19,30: Motivi in giostra - 19,53: Una canzone - 20: Giornale - Radiosport.

Ore 20,25: «La trincea», radiodramma di Mario Pratti, con Roberto Chevalier, Alessandro Sarti, Enrico Del Bianco, Renata Negri, Adolfo Geri, Giampiero Becherelli, Corrado De Cristofaro, Gigi Reder, Gianni Pietrosanta, Giuliana Corbellini; regia di Dante Raiteri - 21,30: Canzoni e melodie italiane - 22: Il mondo dell'operetta - 22,30: New York '65 - 23: Giornale - I programmi di domani - Buonanotte.

SECONDO PROGRAMMA (Torino II, m. 207,5, Torino m.f. II). — Ore 15: Momenti musicali - 15,15: Recentissima in microsolco - 15,30: Notizie - 15,35: Concerto in miniatura: interpreti di ieri e di oggi: chitarrista Alirio Diaz - 16: Rapsodia.

Ore 16,30: Notizie - 16,35: Ribalta di successi - 16,50: Le canzoni di Odoardo Spadaro - 17,30: Notizie - 17,35: Estrazioni del Lotto - 17,40: Musica da ballo - 18,20: Notizie - 18,35: I vostri preferiti - 19,30: Radiosera.

Ore 20: Ernesto Calindri presenta «La farfalla con gli occhiali», cabaret di Enrico Vaime - 21: Canzoni alla sbarra - 21,30: Giornale - 21,40: Musica da ballo - 22,30-22,40: Giornale.

TERZO PROGRAMMA (Torino III, m. 315,5, Torino m.f. III). — Ore 18,30: La rassegna: Storia contemporanea - 18,45: Rolf Liebermann - 19: Georges Bernanos - 19,30: Concerto di ogni sera: Antonio Vivaldi, Ludwig van Beethoven, Maurice Ravel - 20,30: Rivista delle riviste - 20,40: Giovanni Battista Viotti - 21: Giornale - 21,20: Piccola antologia musicale - 21,30: Concerto sinfonico diretto da Thomas Schippers con la partecipazione dei soprani Margherita Rinaldi e Nelly Pucci, del mezzosoprano Giovanna Fioroni e Silvana Padoan, dei tenori Arthur Herndon e Mario Alessandrini e del basso Donald Mc Intyre - Nell'intervallo: Musica e poesia, di Giorgio Vigolo.

DOMENICA 25 LUGLIO

(Principali trasmissioni)

PROGRAMMA NAZIONALE — Ore 7,15: Musiche del mattino - 7,35: Ritrattini a matita - 7,40: Culto evangelico - 8: Musica sacra - 9,30: Messa - 10,15: Dal mondo cattolico - 10,30: Per le Forze Armate - 11,10: Passeggiata nel tempo - 11,25: Casa nostra - 11,50: Parla il programmista - 12,35: Voci contro voci - 14: Musica operistica - 13,53: Una canzone - 20,25: Il pericolo - 21,05: S. Crapapelle e il suo complesso - 21,20: Concerto

SECONDO PROGRAMMA — Ore 7: Voci d'Italiani all'estero - 7,45: Musiche del mattino - 8,40: Arte di casa nostra - 8,50: Il Programmista del Secondo - 9: Il giornale delle donna - 9,35: Abbiamo trasmesso - 10,35: Abbiamo trasmesso - 11,35: Voci alla ribalta - 12,10: I dischi della settimana - 13,45: Pensione Carletto - 14: Canzoni - 14,30: Le orchestre - 15: C. Di Cegila e il suo complesso - 15,15: Un disco per l'estate - 15,45: Il clarson - 16,30: Un po' più piano - 17: Musica e sport - 18,35: I vostri preferiti - 19,30: Radiosera - 20: Incontro con l'opera - 21: Archi

In vacanza con la sorella a Santa Margherita

Dorelli (dopo Johnny 7) prepara un nuovo musical

Il varietà non è televisivo - Sarà portato sui palcoscenici italiani

Santa Margherita, sabato sera.

Johnny Dorelli sta trascorrendo qualche giorno di riposo a Santa Margherita, dove, in compagnia della sorella Ivana, studentessa liceale, fa i bagni e prende il sole al «Covo di Nord-Est». Agli inizi della prossima settimana, si incontrerà, a Milano, con gli sceneggiatori Castellani e Pippo, i quali scriveranno, per lui, il testo della commedia musicale che lo terrà impegnato per l'intera stagione invernale.

E' questa, la prima esperienza teatrale di Johnny: «Non si tratta soltanto di mettere alla prova il grado di popolarità raggiunto attraverso tre anni di Johnny 7: quel che mi interessa è, soprattutto, la possibilità di fare un'esperienza per me del tutto nuova. Non so stare calmo, ho bisogno a tutti i costi di andare a cercarmi girare, professionalmente parlando. Senza tentare il salto in teatro, la vita di un cantante è piuttosto monotona, si risolve in una più o meno lunga sequela di serate».

Il programma del cantante per il prossimo agosto è infatti un calendario di spostamenti alquanto impegnativo: da Genova a Rimini, ad Alassio, all'Isola d'Elba, a note località di montagna. Poi i al 15 settembre, di nuovo ripresa a Santa Margherita; quindi, inizio delle prove. Anche gli autori non ha alla prima esperienza teatrale: i loro nomi sono noti al pubblico per alcuni fortunati film, fra i quali Il federale e La voglia matta.

Johnny Dorelli con la sorella Ivana sul lungomare

Su trama, testo e interpreti, Dorelli, per il momento, non si fa non vuole compromettersi o dire) niente; afferma persino di ignorare se ci sarà una prima donna o, invece, soltanto belle ragazze. Pensa, comunque, che non si tratterà di satira ispirata a motivi politici

Ornella Rota

Musica e voci amiche saranno con voi mentre nuotate con ZEPHYR MARINE, lo straordinario apparecchio che la VOXSON lancia quest'anno su tutte le spiagge del mondo. Si tratta del ben noto apparecchio ZEPHYR 4° che alle tre applicazioni, in gita, in casa ed in auto, aggiunge anche quest'ultima sorprendente soluzione. Con un semplice gesto si inserisce l'apparecchio nella speciale custodia galleggiante ed impermeabile che consente di eseguire le regolazioni di sintonia e di volume.

VOXSON

in gita — funziona con la sua pila nell'elegante custodia in pelle

in casa — funziona con lo speciale alimentatore collegato alla rete luce

in auto — funziona con lo speciale supporto collegato alla batteria di bordo

L. 28.000

Diamo un'occhiata al pittoresco mondo dell'ippica

PER UNA ZOLLA DI ZUCCHERO

1 Cavalli al «tondino»

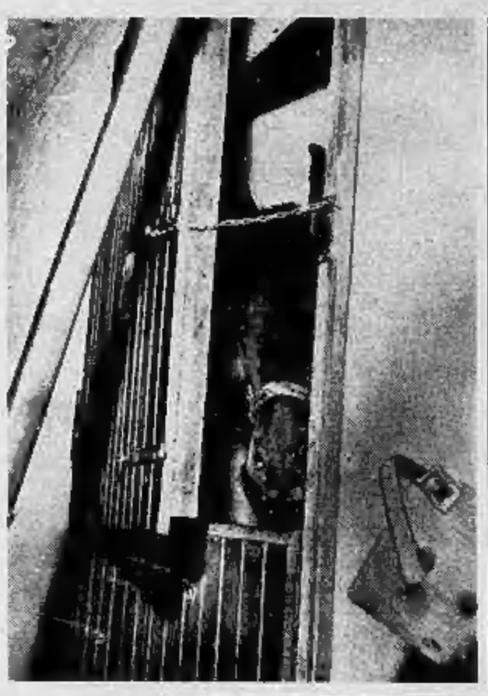

Vado all'ippodromo. Ma, da profano qual sono, non m'interessa tanto la corsa in se stessa (stasera c'è trotto), quanto la vita che si agita in questo mondo, quello che c'è davanti e dietro la facciata. Mi faccio accompagnare da un «esperto», davanti al quale si aprono tutte le porte. Eccoci al box. Un altoparlante rompe l'aria cheta della sera: «Prima corsa, cavalli al tondino».

Questo che sporge il muso dal portello, sembra stare a sentire; forse, pensa che la prossima toccherà a lui. Tra qualche istante verrà l'uomo della scuderia a prepararlo, poi, quando l'altoparlante si farà nuovamente sentire, se ne andrà col suo *sulky* al *tondino*, una specie di pista in miniatura dove scalderà i muscoli in attesa della corsa vera e propria.

Chissà se anche stasera il suo driver gli offrirà sul palmo della mano la solita zolletta di zucchero. Lui è goloso, e se gli danno una zolletta di zucchero prima di scattare allo *starter* s'impegna più volentieri, ha bisogno di alcuna sollecitazione. Guarda con i suoi occhi acquosi, che hanno un che di malinconico, il garzone che si avvicina. Animo, tocca a te. Esci fuori dal *box*, indossa i finimenti, lasciati attaccare al *sulky* e va al *tondino*.

E la zolla di zucchero? Verrà, abbi fiducia...

2 Quello che ha l'amico alle scuderie

Lascio le scuderie e vado su, in tribuna. C'è gente stasera, il solito mondo degli appassionati, dei «puliti», qualcuno dei quali è arrivato da Milano. E il perché Vinovo richiama anche i milanesi: quando a S. Siro non si corre, i bravi meneghini fanno una rapida corsa sull'autostrada e vengono a passare la serata a Vinovo. Non sarebbero come loro senza le corse, e, diciamolo pure, senza le scommesse.

Ecco, le scommesse. C'è il totalizzatore e ci sono i bookmakers ai picchetti. Al totalizzatore, in genere, scommette la gente alla buona, quella che si accontenta, magari, delle duecento lirette sull'accoppiata, si picchetto, invece, vanno quelli che conoscono — o credono di conoscere — le segrete cose dell'ippica, quelli che hanno magari qualche amico che ha un conoscente nelle scuderie e che ogni tanto arriva con fare misterioso, si avvicina all'orecchio e mormora, quasi fosse chissà quale parola d'ordine: «XY alla quinta».

Una fauna particolare quella degli scommettitori, gente che ha le sue superstizioni, le sue cabale. C'è quello, ad esempio, che fa la sua puntata soltanto all'ultimo momento, un istante prima che i cavalli scattino in pista. Ci son gli altri che sanno tutto di tutti i cavalli, leggono tutti i giornali specializzati. Si son fatti le loro tabelline e sanno, ad esempio, che su una corsa di duemila metri il tal cavallo è avvantaggiato dal fatto di aver «fondo», e che in una corsa veloce il tal altro ha maggiori possibilità per il suo scatto nervoso.

Non pensano, però, che a volte ai driver magari non gli conviene vincere una di quelle corse dove c'è un premio piccolo in palio, perché così facendo passerebbe la «quota» ed alla prossima uscita in pista, quando ci sarà un «denaro» sostanzioso, dovrebbe partire con un handicap piuttosto pesante.

Così, malgrado tutte le loro supposizioni, tutta la loro competenza, non imbroccano mai il vincente né il piazzato. Allora, il vedete lavarsi con rabbia le ricevute del picchetto, imprecare al driver che, in quarta ruota, ha allargato in curva, al cavallo che ha rotto proprio in dirittura d'arrivo. Si allontanano dal picchetto, vanno a bere un caffè, sembra si disinteressino delle corse. Ma non lasciatevi ingannare, è tutta una posa; bevono il caffè, poi, quasi inconsciamente, la mano va alla tasca, tirano fuori, mezzo qualcito, il programma, ci buttano gli occhi sopra. «Alla terza corsa c'è questo soggetto che dovrebbe spuntarla. Se me lo danno ad una buona quota, rimetto in equilibrio il bilancio della serata».

Eccoli al picchetto, guardano la lavagna, discutono magari con il bookmaker, poi fanno la loro puntata. I cavalli scattano, la scommettitora segue la corsa con un mal dissimulato nervosismo: «Ma che fa quell'incompetente, perché la porta al largo? Ecco, bene, così al corpo: basta, aspetto, adesso hai la posizione buona, attendi la girlandina. Ma che succede? Quel brocco rompe, allarga, rimettilo al trotto, che fai? Bola d'un mondo...».

3 Stasera ho vinto anch'io

La corsa è finita. Il tabellone s'è illuminato con l'ordine d'arrivo e il tempo del vincitore, e adesso lui, il «N. 4», primo classificato, si gode il suo istante di popolarità. Fa una specie di passerella sui rettilinei davanti alle tribune per raccogliere gli applausi degli spettatori. E' una piccola concessione alla vanità del cavallo, e, del resto, è un premio meritato, se è bastata, in fondo, una zolletta di zucchero, per fargli esprimere il meglio di se stesso, per far sì che non rompesse, che a un bel momento non seguisse il proprio istinto.

Così, mentre i più fortunati incitano in mostra la ricevuta della scommessa azzeccata, e gli altri applaudiscono l'accoppiata andata buca (già pensando a prendersi la rivincita nella corsa seguente), il cavallo passa impettito davanti alle tribune (e con quella sua testa eretta, lo sguardo fiero, sembra dire «Stasera ho vinto anch'io»), poi fa dietrofront e, docile, si lascia guidare dal suo driver alle scuderie.

Ma, contrariamente a quello che si potrebbe pensare, non lo aspetta al box un premio consistente in un bel pastone, no. La realtà è ben diversa. Ecco una cosa che mi era sempre chiesta, come vivono i cavalli da corsa? Al mattino, svegliati all'alba: quando il sole appena comincia a spuntare, la porta del box si apre, arriva l'uomo della scuderia, prende il cavallo per le briglie e lo porta a passeggiare sulla pista di allenamento adiacente. Una specie di quello che i calciatori chiamano footing, al passo, senza forzare. Poi, più tardi, arriverà l'allenatore, gli accarezzerà un po' il muso, gli sussurrerà qualche cosa all'orecchio, tanta per rinnovare l'amicizia, gli allungherà magari una zolla di zucchero sul palmo della mano, e poi via, al sulky per correggere il passo, per abituarsi al ritmo.

E così avanti tutti i giorni, con una monotonia che non conosce interruzioni. Ma il cavallo è docile e paziente, per lui va tutto bene, sa che basta una fava in bizza per cavarsela bene, per ottenere quella zolletta di zucchero di cui è tanto ghiotto. Poi, quando cominciano a scendere la prima sera della sera, se si è in giornata di corse, ecco il pasto. Al solito, il cavallo che deve gareggiare mangia un pastone tre ore prima dell'inizio della riunione, dopodiché se ne sta tranquillo nel suo box per la digestione. Quando arriverà l'ora di andare al tondino e quindi in pista, sarà pronto, fresco, leggero.

E allora, per qualcuno basterà una zolletta di zucchero per spingerlo in testa, per far sì che non rompa. E il più bravo, alla fine, potrà vedere il suo numero sul tabellone luminoso al centro del rettilineo d'arrivo, proprio di fronte alle tribune, in corrispondenza del primo arrivato. E potrà avere il suo momento di gloria, con quella passerella davanti a tutta quella gente. In fondo, chi non ha azzeccato l'accoppiata magari non sa che basta a volte una zolletta di zucchero data o rifiutata per decidere la sorte di una scommessa, una semplice zolla di zucchero...

4 C'è qualcosa che non va

Questo baio della foto sotto, invece, è un cavallo che non ha vinto. Era il favorito nella seconda corsa, ma attraversa un periodo particolare, è molto nervoso, e in pista, dopo poche centinaia di metri, ha cominciato a rompere sino a farsi squalificare. Adesso, magro magro, è rientrato alla scuderia. Il suo driver gli è stato asciugato con l'alcool e con la paglia, poi gli hanno buttato la coperta sulla groppa e lo fanno passeggiare un po', quasi perché si possa sudare.

Chi lo governa tutti i giorni si è arrabbiato col cavallo, lo ha guardato con una aria di rimprovero da incenerirlo, senza pronunciare una sola parola. E il cavallo ha capito che c'è qualcosa che non va, perché la altre volte il suo amico gli si avvicinava sorridente, gli accarezzava il muso, gli mormorava qualche parola con voce dolce. Invece, stavolta, è stato piuttosto brusco anche nell'asciugargli il sudore. Gli ha strofinato la groppa con quel solito liquido dall'odore pungente, e poi, per asciugarlo ha preso qualche manciata di paglia sfregandogliela sul dorso con una tale forza che sembrava carta vetrata. Eppure, gli sembra di non aver fatto niente di male, non s'è mosso a scalciare, ha corso con buona volontà. Bah, valli a capire questi uomini; pazienza, poi gli passerà, e torneremo amici.

Intanto, prosegue il suo passeggio nei piazzali davanti ai boxes, ogni tanto lancia un'occhiata ai colleghi che rientrano dalla pista di corsa, guarda quelli che attaccati al *sulky* si avviano al *tondino*, e pensa che per lui, almeno stasera, è finita. Tra poco la porta del *box* si riaprirà, potrà finalmente riposarsi. Poi, domattina all'alba, ricomincerà la vecchia solfa di tutti i giorni.

5 L'amica capra

Eccolo, adesso è nel suo box, rilassato, tranquillo. Chi c'è con lui? L'amica capra con la quale ha stretto una specie di sodalizio affettivo. Quando, qualche volta, lo sentivo raccontare dagli «esperti», quasi non ci credevo che i cavalli da corsa avessero tali manie, che pretendessero di andare a nanna avendo accanto un altro animale. Adesso vedo che è proprio vero. C'è chi preferisce il cane, ma la maggior parte vuole una capretta al suo fianco.

Mentre il cavallo è in pista a correre, la capretta se ne sta lì, fuori delle scuderie, ruminando lentamente manciate di paglia, lanciando ogni tanto qualche timido belato. Quando vede che il suo amico con la lunga coda sta tornando si agita un pochino, quasi volesse salutarlo, dirgli che è lieta di rivederlo. Sa che senza di lei il cavallo s'imbizzarrisce, dà di zoccolo contro la porta del box, non vuol star solo fra quelle quattro mura. E lei, la capretta, paziente, lo aspetta, gli si accoccola al fianco, lo guarda con quel musetto che ha un che di sbarazzino, e, come per incanto, il cavallo s'acqueta, lascia ciondolare il collo, ritrova l'equilibrio psichico. Giunge il momento del riposo, e la capretta e il cavallo si addormentano tranquilli. Domani, si riprenderà la solita vita, o forse no, perché magari ci sarà da trasferirsi in un'altra città.

Allora, il cavallo salirà sul van — lo speciale autocarro attrezzato per queste trasferte — e lascerà l'amica capra a guardarlo mentre s'allontana. Là, nella nuova scuderia, troverà un'altra capra, identica a questa che, dopo la corsa, lo attenderà al box, e dopo un'altra e un'altra ancora in un continuo mutar di paesaggi mentre il van corre veloce verso un altro ippodromo, un'altra corsa, un'altra capra.

A cura di
VITTORIO PREVE
Servizio fotografico Moisio

FIGURE E VICENDE DELLO SPORT

CICLISMO: è il momento delle maglie tricolori

Motta e De Rosso a Pescara per dare man forte a Dancelli

I due corridori della Molteni hanno abbandonato la «tournée» all'estero per l'ultima prova di campionato - Il bresciano cerca anche un posto fra gli azzurri per San Sebastiano

DAL NOSTRO INVIATO

Pescara, sabato sera.

Giorgio Albani ha chiamato a raccolta tutte le sue truppe, domani nel trofeo Matteotti c'è da difendere il cospicuo vantaggio che Dancelli ha già conquistato nella graduatoria del campionato italiano, e consentire al corridore lombardo di assicurarsi il titolo nazionale 1965. Così, Gianni Motta e Guido De Rosso hanno lasciato il Belgio e sono arrivati ieri sera a Pescara dopo un complicatissimo viaggio che li ha portati in pullman sino a Bruxelles, quindi in volo a Rimini e dalla stazione balneare alla sede della corsa, sull'auto guidata dal direttore sportivo della «Molteni» in persona.

«Siamo piuttosto affranti — ha dichiarato Motta appena messo piede in albergo —, ma pronti a dare una mano a Dancelli, che peraltro sarebbe difendersi benissimo da solo. Siamo stanchi perchè molte delle riunioni non si sono svolte in pista, ma in circuito, e gli avversari non erano disposti ad andature turistiche. Inoltre ha piovuto spesso, e né io né De Rosso siamo molto amici dell'umidità e del freddo».

Motta, tarpa arrivato al Tour, e De Rosso, campione italiano 1964, saranno la guardia del corpo di Dancelli assieme a Forsoni, Fezzardi, Neri, Scandelli, De Pra, ma neppure con tre *équipe* tanto agguerrite Albani si sente tranquillo. «Io sono abituato a parlare soltanto a cose fatte — protesta l'ex-corridore nei confronti di chi dà già per scontato il titolo italiano al suo ragazzo —, e quindi non mi associo a chi considera Dancelli ormai campione. Lui è un tipo imprevedibile, deciso, ma la sfortuna è sempre in agguato. Basta un incidente meccanico, una sia pure leggera caduta e tutto va a rotoli. Il brindisi a Michelino, per favore, facciamolo domani sera a corsa finita».

E' giusto che Albani si mostri piuttosto prudente, ma bisogna anche comprendere la sfumatura di sicurezza che affiora dai discorsi di Dancelli: «Se non vado a finire in un fosso — dice il bresciano — domani sarò campione d'Italia, e con la squadra al completo non dovrei correre troppi rischi. Per me è il traguardo dell'anno, ho persino rinunciato al Tour per paura di compromettere tutto con una caduta, e sarebbe una grave delusione se non riuscissi nell'intento. Mi sento in forma, e già nel Giro del Ticino ero in lotta con Zilioli quando i crampi mi hanno bloccato. Ma a Montalupo, nella quinta prova del trofeo Covenant, ho vinto bene, venendo fuori nel finale, e da allora mi sono allenato ogni giorno trasferendomi per prima a Pescara. Stasera sul tardi, dopo la puntura, andrò a fare ancora una cinquantina di chilometri ed un giro del circuito. Voglio mettermelo bene in mente...».

Di giri del circuito di Pescara, Dancelli ne ha già fatti molti negli ultimi giorni, anche se non è mai insistito troppo per evitare che la strada gli venisse a noia. E non c'è solo la maglia tricolore in ballo domani per il ventitreenne ragazzo di Carpenedolo, ma anche un lembo di maglia azzurra. «Se non mi portano ai campionati mondiali di San Sebastiano non ne faccio certo una malattia — dice col tono di chi pensa tutto il contrario —, ma comunque voglio vedere se ancora una volta il signor Magni si scorderà di me. Quest'anno ho già vinto sei volte. Mi sono piazzato quasi sempre. Il circuito di San Sebastiano dovrebbe essere molto simile a quello di domani: e se dovessi vincere avrei fatto un passo avanti verso la convocazione».

Dancelli, ragazzo orgoglioso, non si limiterà certo a regolare la sua corsa su Critori e Poggiali, gli unici che potrebbero sopravanzarlo in classifica. «Il titolo italiano vale anche per il modo con cui lo si conquista», ha mormorato mentre Albani lo invitava alla calma, e la sua frase vale una promessa. Domani il cantinale di tifosi di Carpenedolo giunti a Pescara con due pullman e alcune vetture private, non dovrebbero restar delusi.

C'è allegria nel clan della «Molteni» ed anche questo è buon segno. De Pra prende in giro Fezzardi, dicendo che si è insuperbito per aver vinto al Tour la tappa di Gap; Fezzardi gli risponde ricordandogli che lui ha sbagliato strada in una delle ultime corse e che di conseguenza non potrebbe neppure aprir bocca. Fornoni li accomuna con sguardo ironico e spiega che forse non potrà essere alla partenza perchè una bruna l'ha riconosciuto e l'ha invitato al mare. Albani risolve la questione mandandoli tutti a riposare dopo le dieci: il sole picchia forte e mette addosso una gran fiacca.

Bruno Perucca

Motta e De Rosso hanno abbandonato i circuiti francesi per gareggiare a Pescara

E' arrivato per Maspes il titolo numero undici

Il milanese ha battuto Gaiardoni nella finale della velocità - Faggin si è imposto nell'inseguimento

Milano, sabato sera.

Antonio Maspes ha centrato il bersaglio per l'undicesima volta. Se non fosse stato per lo sgambetto giocatogli nel 1958 da Ogna, suo fedele luogotenente (ma in quella circostanza tutt'altro che fedele) e per la «stranezza» verificatasi l'anno scorso nella finale con Gaiardoni ieri notte Maspes avrebbe fatto «tredici». E diciamo la verità, se lo sarebbe meritato perchè ha dimostrato non solo di essere ancora nettamente il più forte, ma di essere ancora in grado di fornire prestazioni impossibili per qualunque altro sprinter. Il 10"2 da lui realizzato nella prima prova della finale negli ultimi 200 metri è quanto mai significativo.

Maspes (grazie Bianchetto, suo avversario in semifinale. Una volta superato questo ostacolo, il campione del mondo ha ritrovato come per incanto il sorriso e la fiducia incondizionata nei suoi mezzi eccezionali. E per Gaiardoni, che aveva eliminato Beghetto dopo tre prove altamente polemiche, non c'è stato più nulla da fare. Maspes ha ritrovato anche il suo pubblico, un pubblico di circa cinquemila spettatori che ha scatenato tutto il suo malumore all'indirizzo di Gaiardoni che stavolta non ha avuto colpe da farsi perdonare.

Le polemiche sono divampate nella semifinale tra Gaiardoni e Beghetto. Nella volata della prima manche il pubblico ha avuto la netta sensazione che Beghetto, sia pure di poco, avesse preceduto Gaiardoni. Beghetto ha dichiarato che lo stesso Gaiardoni aveva ammesso di essere arrivato secondo ma, quando sul prato si è riunita la giuria, Gaiardoni è scomparso dalla circolazione. A questo punto il foto-finish ha tagliato la testa al toro: ma il foto-finish non era stato installato, così come non erano state applicate le due luci per la prova dell'inseguimento.

Beghetto ha presentato reclamo pronunciando la presentazione della foto del contrastato arrivo. Un fotoreporter è corso a sviluppare la pellicola ma al suo ritorno ha saputo che foto che la giuria non poteva prendere in considerazione. Infatti l'immagine riprendeva Beghetto e Gaiardoni perfettamente appaiati quando ancora mancavano 40 centimetri alla linea del traguardo. Per tale motivo la giuria ha respinto il reclamo di Beghetto.

Come se non fosse bastato questo incidente, eccone un altro verificatosi in occasione della «bella» fra gli stessi due corridori, «bella» che si era resa necessaria dopo che Beghetto si era aggiudicato la seconda prova. Sorpreso da uno scatto bruciante di Gaiardoni all'inizio del secondo giro, Beghetto ha denunciato un incidente meccanico che però la giuria non ha preso in considerazione.

La finale tra Maspes e Gaiardoni ha cancellato il ricordo della infausta finale dell'anno scorso e Gaiardoni soltanto nella seconda prova è riuscito a contrastare il passo a Maspes che è apparso troppo forte per poter temere il ritorno del rivale.

Leandro Faggin ha dominato il lotto degli inseguitori indossando la sua nona maglia tricolore. Faggin non ha saputo ripetere nè in semifinale nè in finale il tempo prestigioso ottenuto mercoledì sera nella qualificazione; tuttavia il 4'39" ottenuto in finale è buono soprattutto se si tiene conto che il pur generoso Testa, che l'anno scorso ancora era dilettante, non ha saputo impegnarlo a fondo.

Giorgio Bellani

Antonio Maspes è apparso in forma smagliante

Trotto in notturna

Ethelson favorito domani a Vinovo

I cinque cavalli che si presenteranno in pista domani sera all'ippodromo torinese del trotto promettono un confronto avvincente, nella gara di maggior rilievo della serata, il Premio G.B.C. Elettronica sui 1600 metri; la corsa è dotata di un milione di lire, oltre una coppa d'argento per il proprietario del vincitore e una medaglia d'oro per il guidatore. Vi prenderanno parte: Metallo (A. Pedrazzani), Ethelson (E. Milani), Pilota (L. Gentili), Fallopio (R. Miserani), Decano (G. Rossi).

Fra il pubblico saranno sorteggiati un televisore, una radio ed una fonovaligia; otto le gare in programma, con inizio alle 21. Discreto il numero dei concorrenti, scelto molto interessante parecchie prove.

I favoriti: Premio Liguria (L. 500.000, m. 1600; 1 part.): Tagliaren El Manaur; Premio Lombardia (L. 500.000, m. 2000; 1 part.); Quintuplo-Scanno; Premio Campania (L. 315.000, m. 1600; 6 part.): Zarasca-Lucilio; Premio Lazio (L. 400.000, m. 2000; gentlemen; 5 part.): Tottenham-Tognone; Premio Veneto (L. 307.000, m. 1640; 7 part.): Bocconne-Dondo; Premio G.B.C. Elettronica (L. 1.000.000, m. 1600; 5 part.): Ethelson-Fallappio; Premio Toscana (L. 347.500, m. 2000; 6 part.): Rosanna-Mogano; Premio Piemonte (L. 460.000, m. 2000; 1 part.): Yvonne-Merlinde.

Motocross a Masserano

MASSERANO, sabato sera.

Domani pomeriggio, con inizio alle 15,30, è in programma sul campo di Masserano la quarta ed ultima prova del campionato italiano motocross classe 500.

Al via saranno ventuno concorrenti fra i quali Emilio Quintero, che si è già praticamente assicurato il titolo tricolore essendosi imposto nelle tre precedenti prove a Maggiora, Bra ed Avigliana.

Oggi e domani a Siena il "meeting dell'amicizia,,

Berruti e Ottolina di fronte

Presenti atleti di valore mondiale - Figuerola, Sidlo, Tamara Press e altri - Le gare in tv

La prima parte della stagione atletica italiana (che riprenderà in pieno solo verso la fine di agosto con le Universiadi di Budapest) si chiude con il «Meeting dell'amicizia» che raccoglie oggi e domani a Siena alcuni dei più bei nomi dell'atletismo mondiale. Anche quest'anno la rassegna senese rimane fedele al suo elevato livello tecnico ed agonistico già raggiunto nelle passate edizioni che hanno fatto appunto della manifestazione toscana una delle più importanti riunioni della stagione italiana.

I motivi che concorrono a circondare di estremo interesse il *meeting* toscano sono innumerevoli e vanno dalla presenza di alcuni assi stranieri (il velocista cubano Figuerola, i giavellottisti Sidlo e Kulcsar, quest'ultimo medaglia d'argento a Tokio, il campione d'Europa di maratona, l'inglese Kilby, i mezzofondisti Wiggs e Hogan e le primatiste mondiali Tamara Press e Jolanda Balas) alla immediata rivincita fra i migliori atleti italiani all'indomani dei campionati assoluti di Roma (e per le ragazze di Torino), sino a giungere a fattori che con lo sport hanno che fare solo originariamente, come la persona, ed ormai stantia, polemica fra Ottolina e Berruti.

Il cubano Figuerola

I personaggi principali di questo *meeting* senese sono nomi notissimi in campo internazionale. Anzitutto il cubano Figuerola, una vecchia conoscenza per gli sportivi toscani che lo ricordano l'anno scorso autore di un prodigioso 10"2, a dimostrazione della sua classe che lo doveva portare a Tokio alla conquista della medaglia di argento sui 100 metri, alle spalle del formidabile negro statunitense Bob Hayes, ora ritiratosi dalle scene atletiche. Incertissimo si preannuncia poi il duello nel giavellotto, fra l'anziano ma sempre pericolosissimo Sidlo e l'ungherese Kulcsar con i nostri Lievore, Radman e Rodeghiero alla ricerca di una misura di rilievo internazionale.

In campo femminile tengono banco la mastodontica e potente Tamara Press (che gli sportivi torinesi conoscono direttamente per averla seguita nella riunione del 2 giugno) e la formidabile romena Jolanda Balas, primatista mondiale di salto in alto.

Da seguire (fra gli italiani) con particolare attenzione le prove di Ambu e di Francesco Bianchi, ambedue in grado di migliorare i rispettivi record nazionali sui 10.000 e sugli 800 metri. Tarà banco, comunque, il duello fra Berruti ed Ottolina, lo mostro fra i nostri due più forti velocisti che continuano a punzecchiarsi verbalmente salvo poi rapidi ritirate quando è il momento di affrontarsi direttamente in pista.

Interessanti anche le prove femminili, oltre s'intende alle «esibizioni» della Press e della Balas. Nella velocità la bolognese Donata Govoni, reduce dalla conquista di due titoli di campionessa d'Italia, cercherà di contrastare la graziosa cubana Miguelina Cobian e la sovietica Lacè, mentre nel salto in lungo la «tricolore» torinese Maria Vittoria Trio darà la rivincita alla trevigliana Magali Vattorazzo.

Le gare saranno trasmesse per tv con inizio alle 17 circa.

p. pat.

Rischia per 10 anni la pelle - Finalmente scopre un tesoro

Stromboli. - Il Signor Giancarlo S. di Castellotto Ticino (nella foto) ci ha descritta la scoperta che ha cambiato la sua vita. «Ero in bagno alle 7,30 e stavo per saporre la pelle ai bruciori del rasoio, quando per la prima volta ho provato la nuova Crema da barba Mentol Tonic della Palmolive, che elimina completamente le irritazioni della rasatura, grazie alla sua azione tonificante». «Oggi — ha detto trionfante Giancarlo S. — ho trovato un tesoro per la mia pelle sensibile».

Ieri il giovane sciatore azzurro ha superato i 167 km di media

Sperotti: un nome nuovo al KL

Ancora avversate dal maltempo le gare di Cervinia - Rinviata a lunedì la chiusura della manifestazione

DAL NOSTRO INVIATO

Cervinia, sabato sera.

Siamo alle ultime giornate di prove sulla pista del chilometro lanciato, e il record stabilito lo scorso anno da Luigi Di Marco non solo non è stato battuto, ma non è stato nemmeno avvicinato. Quali sono le ragioni di questo assalto fallito è presto detto. Al Plateau Rosa le giornate di sole si sono alternate con eguale cadenza a quelle di maltempo, e non c'è stato modo di usufruire anche per un giorno solo di una pista particolarmente veloce. Anche oggi la storia si ripete: ieri non c'è stata una nuvola fin nelle prime ore del pomeriggio, poi, in serata, sulle montagne sono comparse nubi e nebbia a stamane, svegliandoci, abbiamo trovato un tetto di nuvole appena superiore all'altezza di Plan Maison.

E' possibile qualche discesa eccellente se le condizioni migliori della neve coincideranno con il turno di qualcuno fra i più bravi, e il numero degli elementi di primo piano aumenta ogni giorno. C'è un certo livellamento, se si considera che nella classifica di ieri fra i 155 e i 167 di media ci sono ben diciannove concorrenti.

Ci sono, poi, spiccate individualità, quali Sperotti, che è andato ieri a un soffio dal vincere la «tappa». Sperotti da parecchi giorni era il migliore fra i giovani della squadra italiana, quasi a ribadire una superiorità in questo tipo di prove, sancita già lo scorso anno con la vittoria nella categoria juniores. Sperotti ha cominciato a risalire posizioni a partire dal secondo giorno, e ieri ha spinto al massimo: 167,286. Ha annunciato la *speed* dopo aver constatato che il rullo lo con cui il ragazzo aveva concluso la prova aveva segnato 167,286. Ha annunciato la speed dopo aver constatato che il rullo lo con cui il ragazzo aveva concluso la prova aveva segnato 167,286.

Nelle prove della Cesana-Sestriere

Record di Scarfiotti

Nel pomeriggio di oggi sono in programma le ultime prove ufficiali della Cesana-Sestriere, la classica corsa automobilistica in salita, valevole per il Campionato europeo della montagna. Domani si svolgerà invece la gara vera e propria, per cui la strada che sale al colle verrà bloccata dalle ore 10 alle 13.

Nella prima giornata di prove, svoltasi ieri, il protagonista principale è stato Ludovico Scarfiotti, al volante di una Ferrari-Dino. Il pilota, alla guida della macchina più adatta, ha migliorato nettamente il primato della corsa detenuta dal concittadino tedesco Edgar Barth. Scarfiotti ha infatti coperto i 16,400 chilometri di salita in 8'29"4, abbassando quindi di 3"5 il tempo ottenuto lo scorso anno da Barth, il quale si era imposta alla media di circa 112 chilometri orari.

La prestazione offerta da Scarfiotti porta un elemento inaspettato nella lotta per il titolo europeo della montagna. Il pilota della Ferrari, infatti, al volante di una macchina che si sta dimostrando, dopo la vittoria riportata nella Trento-Bondone, molto adatta a questo genere di competizioni, potrebbe inserirsi nella lotta fra le vetture Porsche e Abarth, sino a questo momento nelle prime posizioni della classifica.

Nella graduatoria delle prove ufficiali, alle spalle di Scarfiotti, si sono piazzati nell'ordine i piloti della Porsche, Mitter con 8'45"0, Eichaber (8'45"6), Muller (8'47"7), Hermann, il capolista della Abarth, ha fatto registrare 8'48", Cella, suo «coéquipier», 8'52"5.

Le corse dei dilettanti

I dilettanti piemontesi e liguri saranno impegnati domani nella «VIII Torino-Torre del Mare». Il via alla gara, il cui percorso misura 160 chilometri, sarà dato nella mattinata, alle ore 11. L'arrivo è previsto per le ore 15.

Sempre per i dilettanti è anche in programma il «G.P. Valli di Lanzo», con partenza da Ciriè e arrivo ai 1600 metri di altitudine del Pian della Mussa, dopo 80 chilometri di corsa. Alla gara parteciperanno i migliori specialisti della salita. La partenza sarà data alle ore 12.

Continua a pagina 13

E' cristianamente mancato all'affetto dei suoi cari dopo una vita dedicata alla famiglia

Lucia Cartello ved. Rua

Addolorati lo annunciano i figli Luigi, Vittorio, genero e nipoti. I funerali avranno luogo oggi 24 alle ore 16,15 da via Perugia 50, indi la salma proseguirà per S. Damiano d'Asti. La presente serve da partecipazione e ringraziamento.
— Torino, 24 luglio 1965.

E' mancato ai suoi cari

Giorgio Tappero

anni 68
Commerciante ortofrutticolo

Lo annunciano con dolore la moglie, i figli Giorgio, Giuseppe e famiglie, fratello, cognati, nipoti. Funerali in Chivasso, sabato ore 16, Vicolo S. Antonio.
— Chivasso, 23 luglio 1965.

Il 21 luglio è mancato all'affetto dei suoi cari

Paride Ambroso

Addolorati lo annunciano i funerali avranno la moglie Albina Pellizzaro, la figlia Margherita con il marito Romolo Oliva e la diletta nipotina Anna, le sorelle Corinna e Nella, nipoti e parenti tutti.
— Torino, 24 luglio 1965.

E' mancata all'affetto dei suoi cari

Maggiorina Actis Grande vedova Franchis

Addolorati ne danno annuncio i figli Giovanni e Angelo, il fratello Angelo e sorella Emilia ved. Colombatto. Funerali 24 luglio 1965, ore 16, via Leonardo da Vinci 28.
— Torino, 23 luglio 1965.

E' mancato all'affetto dei suoi cari

Ernesto Piolatto

Assieme FIAT

Ne danno il triste annuncio la moglie, figlie, nuore, nipoti, sorelle, cognato e famiglie. I funerali seguiranno domenica 25 corr. alle ore 9 partendo via Cuneo 54.
— Torino, 23 luglio 1965.

Il Gruppo Aziendale del Municipio di Torino si unisce al dolore della Famiglia per la perdita del socio

Luigi Bard

— Torino, 24 luglio 1965.

Le famiglie Balmarelli, Calabria, Mazzaglia partecipano al dolore di Tina e cugini Bard.

Adele e Pino Vento partecipano commossi al dolore della Famiglia per la scomparsa immatura di

Rocco Vento

— Torino, 23 luglio 1965.

I Dipendenti della Transamare-Torino partecipano al dolore della collega Maria Pia e dell'Amministratore sig. Manlio Vento per la perdita del caro papà

Rocco Vento

— Torino, 23 luglio 1965.

Direzione e Dipendenti della Ditta Pappalardo partecipano sentitamente al cordoglio della Famiglia per la scomparsa dello stimato

Cavalier Rocco Vento

— Torino, 24 luglio 1965.

Cristianamente è mancato ai suoi cari il

Comm. Alfredo Monelli

Ne danno il triste annuncio la moglie Matilde, il figlio ing. Alberto, la figlia Ezia, Valeria coi mariti e nipoti, il fratello cav. Antonio, la sorella Ambrosina, e parenti tutti. Funerali domenica 25 c. ore 10,30 da via Barolo 28.
— Torino, 23 luglio 1965.

Improvvisamente è mancata

Teresa Pastè ved. Cromist

Ne danno il triste annuncio la figlia Camilla, la sorella Rita Pulin e famiglie. I funerali domenica 10,30 dalle Molinette.
— Torino, 23 luglio 1965.

Il Credito Italiano ha il profondo dolore di annunciare la perdita del

Rag. Mario Muzzetti

dipendente della Sede di Torino.
— Torino, il 23 luglio 1965.

Partecipa al lutto la Commissione Interna.

Gigi Michelotti con i pochissimi amici che amava vedere ricorda con animo angoscioso l'amico fedelissimo

Arrigo Frusta

fedele punta piemontese, di cui molto si nascose occhio, e non poté splendidissimo seguire la salma.
— Torino, 24 luglio 1965.

1948 1965

Cr. Uff. Antonio Comoglio

Imprenditore Costruttore

La Figlia Giuseppina e Giovanna, con le rispettive Famiglie, ne rievocano la cara e dolce memoria a parenti ed amici ricordandoli ai buoni che vorranno unirsi nel ricordo e nella preghiera.
— Torino, 24 luglio 1965.

Nel 2° anniversario della scomparsa del Compianto

Cav. Benedetto Zandano

egli continua a vivere nel cuore della moglie con immutato dolore, che Lo ricorda a quanti Lo conobbero. Messe in suffragio domenica 25 ore 9, Parrocchia San Giacomo (via Damiano Chiesa).
— Torino, 23 luglio 1965.

1955 1965

N. H. DOTT. ING. COMM. Carlo Della Valle

Tenente Generale del Genio Aeronautico

La famiglia lo ricorda con infinito, immutato affetto e rimpianto.
— Torino, 24 luglio 1965.

Nel primo anniversario della scomparsa di

Armando Perrero

la moglie e figli con profondo rimpianto lo ricordano. La Messa di suffragio sarà celebrata il 25 luglio alle ore 10,30 nella Chiesa di Malanghero (S. Maurizio Canavese).
— Torino, 23 luglio 1965.

1963 1965

TENENTE CAPPELLANO

Don Maurizio Chiaretta

Con sempre maggior rimpianto continui a vivere nel cuore di mamma, papà, Enrico e famiglia. Sarà ricordato con S. Messe e preghiere.
— Torino, 24 luglio 1965.

Giuseppina De Serafini Pronc

Nel 20° anniversario della morte, la famiglia ricorda affettuosamente l'adorata Mamma.
— Volvera, 24 luglio 1965.

Michelangelo e Flora Filosso, Pierluigi e Maria Luisa Filosso, Pasqual e Nicola Fracchini partecipano al lutto per la perdita di

Barbara Prato ved. Grober

— Vercelli, 22 luglio 1965.

Nell'accorato rimpianto si compie oggi il 3° anniversario della dipartita del

Rag. Rinaldo Zuccoli

La moglie, la figlia, i nipoti Maria Luisa e Rinaldo, Lo ricordano con immutato dolore e con profondo affetto.
— Borgonzola, 24 luglio 1965.

1964 1965

Nel primo anniversario di

Giuseppe Corino

la moglie e figlio lo ricordano con immutato affetto.
— Torino, 24 luglio 1965.

1964 1965

Rag. Amadeo Dalmasso

Nel dolore di allora, nell'amore di sempre, per la moglie e i tuoi cari vivi indimenticabile.
— Torino, 24 luglio 1965.

1960 1965

Beppe Moschetti

vive sempre nel cuore della sorella Anna Paola.
— Torino, 24 luglio 1965.

LAUZUN
IL RUBACUORI

A Calais

XLIX — *Il duca di Lauzun, che ha compiuto 40 anni, annovera al suo attivo numerose avventure galanti. Rientrato da una missione diplomatica in Germania e in Prussia, nonostante l'aperto appoggio di Maria Antonietta, egli è esposto agli attacchi del «clan» capeggiato da M.me di Polignac. Grazie all'aiuto di un amico munifico, Lauzun, che era stato in gravi difficoltà finanziarie, riesce a cavarsela a buon mercato. Dopo questa disavventura, il duca viene invitato a restare in Inghilterra dove si era recato per visitare un'amica morente. Motivo di tale ordine è la rivolta delle colonie americane contro il governo di Londra. Il 4 luglio 1776 i possedimenti d'oltre Oceano proclamano l'indipendenza, la battaglia di Saratoga ha deciso la sorti del conflitto fra le colonie del Nuovo Mondo e la madrepatria. Da Londra, frattanto, Lauzun invia al primo ministro Maurepas e al ministro della Guerra Vergennes rapporti sulla politica coloniale inglese che vengono molto apprezzati.*

Una nuova relazione inviata a Parigi da Lauzun viene giudicata a Corte quanto mai interessante anche a causa delle acute osservazioni in essa contenute. Maurepas e Vergennes decidono il richiamo in patria di Lauzun al fine di congratularsi con lui e, al tempo stesso, di presentarlo al sovrano. Luigi XVI si felicita con il duca per l'«ottimo servizio» e s'intrattiene con lui per discutere alcuni punti di un progetto di trattato di alleanza che sarà poi siglato nel dicembre dell'anno seguente. Data la sua ottima conoscenza dell'ambiente inglese, Lauzun viene invitato a fare ritorno in Inghilterra; da principio egli esita in quanto teme le reazioni degli inglesi, ma poi accetta anteponendo, a ogni timore l'interesse della patria. Quando Lauzun raggiunge Londra trova la Corte infuriata contro la Francia, nel frattempo era infatti già avvenuto il ritiro dei rispettivi ambasciatori. Lauzun fa presente al primo ministro Maurepas quanto sia delicata la situazione, ma da Parigi lo si invita a restare a Londra il più possibile «proprio per il fatto che la corda è tesa!». E' in in quest'occasione che il duca si mostra veramente furbo: egli fa umilmente chiedere allo stesso re d'Inghilterra Giorgio III se la sua presenza in Inghilterra sia «gradita o meno». Due giorni dopo Lauzun viene

convocato dal sovrano per una cavalcata solitaria nei pressi di Richmond. Durante il colloquio Giorgio III fa rilevare a Lauzun quanto l'Inghilterra sia offesa a causa della condotta della Francia la quale ha fatto causa comune con i «ribelli» d'oltre Oceano. Giorgio III ha parole molto dure e accusa il governo di Parigi di «perfidia», ad un certo momento il sovrano si accalora al punto che Lauzun, sempre con molto tatto, fa osservare al re di trovarsi di fronte a un cittadino francese. L'intervento di Lauzun non manca di fare abolire le ire di Giorgio III il quale, per riparare alla «gaffe», tratta Lauzun con molta amabilità e l'invita a fermarsi in Inghilterra quanto gli piaccia. Pivtata l'ira infida, Lauzun preferisce però ripartire per Parigi pochi giorni dopo al fine di riferire a, se possibile, di riprendere il comando del reggimento a lui affidato. Ma egli non lascia l'Inghilterra da solo, sua compagna di viaggio è una giovane dama, tale miss Paddock, alla quale si unisce all'ultimo momento anche una zerbina, non meno graziosa di lei. Le due sono dirette a Calais dove dovrebbero risiedere presso una vecchia parente, ma quando Lauzun e le ragazze giungono a destinazione vengono a sapere che la vecchia signora è morta pochi giorni prima. Per non lasciare le due giovani sole

in una città che non conoscono, Lauzun s'interessa personalmente perché la superiora di un convento si prenda cura di loro, la qualcosa avviene. Giunto a Parigi, Lauzun riceve l'ordine di lasciare il suo reggimento per assumere il comando di un corpo di spedizione di duemila uomini destinati in India. La partenza è stata fissata per novembre. Lauzun accetta la missione con gioia. Nel giro di tre mesi il duca organizza alla perfezione il contingente, si tratta di un reparto ben disciplinato e ben armato. Alla vigilia della partenza Lauzun si reca a Versailles a porgere i propri omaggi a Maria Antonietta. «Essa mi ricevette nel suo studio privato — scrive Lauzun nelle sue Memorie — e appena entrai notai nel suo volto le tracce di un intimo affanno. Parlammo del corpo di spedizione della sua accurata preparazione militare, tutte cose che certamente non l'interessavano, ma notai che essa ascoltava le mie parole con molta amabilità. Quando mi congedò avvertii nella sua voce una nota di commozione! Eppure ero felice di andarmene perché quel viaggio mi permetteva di dimostrare alla principessa Caterinka, che amavo ancora, come nulla mi tenesse in patria e che le accuse di infedeltà nei suoi confronti erano assolutamente infondate...».

SEGUE: Partenza per il Senegal

ANNUNCI ECONOMICI

OFFRESI AFFITTO ALL. LOCALI e TERR. L. 180 p.p.

(Continua da pag. 6)

24.000 editoriali allogai nuovi decorati, due camere tinello. Tel. 780-636

41.000 MENSILI RISCALDAMENTO E SPESE COMPRESE AFFITTASI MONCALIERI, ZONA ITALIA '61, APPARTAMENTO TINTEGGIATO 3 CAMERE, TINELLO, CUCININO, SERVIZI, QUINTO PIANO, VISTA COLLINA, TELEFONARE 644-180, 511-396. G325

44.000 MENSILI, RISCALDAMENTO E SPESE COMPRESE, AFFITTASI MONCALIERI, ZONA ITALIA '61, APPARTAMENTO TINTEGGIATO, 4 CAMERE, CANTINA, SERVIZI, QUINTO PIANO, VISTA COLLINA, TELEFONARE 511-336, 644-180.

LOCALI PER VILLEGG. L. 180 per parola

A 150 km. da Torino, tra Genova e Savona: Pieni d'Invrea. Una casa ... mare tra i pini per il vostro riposo di due settimane e per le vacanze. Spiaggia, piscine, svaghi. Appartamenti e terreni a prezzi di mercato con mutui e facilitazioni di pagamento. Per informazioni: Pieni d'Invrea (Varazze), telefono 97-060.

ALASSIO confortevole panoramico appartamento sui tetti affittasi agosto. Tel. 342-743. A78283

APPARTAMENTO signorilissimo in villa, posizione panoramica Brusson, 4 camere, cucina, bagno, completamente arredato per 7 persone, donna servizio, affitto stagione 330.000. Gabelli. Telefonare 578-044.

CHIOMONTE, alloggio mobiliato adiacenti. Telefonare 383-753.

FINALE Ligure, impresa Valle, via Molinetti. Telefono 63-416, vende appartamenti 3-10 vani, 2.500.000 oltre. Facilitazioni. 24852

SESTRIERE affittasi appartamento 5 letti estate. Telefonare 346-107 ore ufficio. A78018

VARAZZE mese settembre affitto appartamenti ammobiliati, arredi convenientissimi. Vallino Giovani.

VARIGOTTI, via Aurelia affittasi alloggio 4 camere, cucina, assenzare. Telefonare 265-685 Torino.

ALBERGHI E STAZIONI CLIMATICHE L. 180 p.p.

ALBERGO Centro Campo Canarese tutte le comodità posizione riposante cucina casalinga ampio giardino prezzi modici. Telefonare 93-01.

ANDORA Pensione San Giorgio, via Aurelia 206, settembre 1800, tutto soggiorno compreso. Francobol.

BELLARIA, Pensione Bolognese, vicino mare, vasto parco, trattamento ottimo. Interpellateci. 23025

BERSEZIO (Mondovì) Albergo delle Grotte m. 850. Soggiorno incantevole. Prezzi modici. Interpellateci.

CASTELNUOVO Nigra alta Canavese 850 m. Albergo Villa della Rosa ottima cucina, prezzi modici. Telefonare 69-14. A78291

CELLE Ligure, Soggiorno Villa Stella, agosto 2300, settembre 1800, comprensive. Tel. 98-161.

COURMAYEUR, Hotel Excelsior, trattamento rinomato pensione prezzi modici. Interpellateci. Tel. 82-214.

PIETRALIGURE, Pensione Artemia, via Cornice 65, tel. 67-143, tranquilla, familiare. 24573

PIETRALIGURE Soggiorno Zara, Corniglia 7, telefono 67-261, ottimo trattamento familiare, vicino mare. Settembre 1800 compiensive.

RIMINI, Albergo Prater, vicino mare. Prenotatevi oggetto dal 25-8 1400.

RIMINI, Pensione Buongiorno, vicinissima mare. Settembre 1600 tutto compreso. 22675

RIMINI, Pensione Sabrina. Settembre 1600 tutto compreso, interpellateci. 22675

RIMINI, Pensione Villavera, autoparco, giardino ombreggiato. Settembre 1600. (Informazioni telef. 834-483 - 386-349 Torino.

RIMINI Sangiuliano Mare, Pensione Bellombra, prima linea. Agosto nuovi, settembre 1500 complessive.

VARAZZE, Hotel Derby, 97-570, centralissimo, confortevole. Luglio 2300, Agosto 3000. 24619

VARAZZE Hotel Gran Colombo, telefono 97-062. Sale soggiorno, bar ampio giardino. 25126

VILLA Castelnuovo Canavese Albergo S. Caterina, bella posizione, ambiente familiare, ottima cucina. Telefonare 0124-6904. A78512

VISERBA, Pensione Dalzigi, Telefono 38-856 vicinissima mare. Ottimo trattamento. Interpellateci. 24855

COLLEGI ISTIT. SCUOLE L. 180 per parola

A. ACCONCIATORI, parrucchieri diventerete bravissimi iscrivendovi alla Scuola Moderna, traslare elettroacconciature, autoacconciature canoniche, Via Nizza 9. D26

ACCONCIATORI diventerete frequentando corsi accurati messa piega, taglio, permanente, tintura. Impieghi assicurati scuola autorizzata consorzio Dante Mario, via Pio V 5, telefono 687-066, corsi diurni serali.

ACCONCIATORI ex barbieri Crest Fratti, specializzato scuola acconciatura femminile, piega, taglio, ondulazione ecc. Corsi diurni serali. Diploma consentito. Telefon. 488-355, piazza Statuto 24, Torino.

COMUNICATO. Borse di studio per tutti. Per celebrare il 15° anno di attività, la presidenza dell'Istituto Vagnone ha organizzato per l'anno scolastico 1965-66 un corso completo di preparazione all'impiego (femminile) stenografia, dattilografia, computometria, tenuta libri paga, fissando una modica retta pari alla metà del costo. Via Vagnone 7, telef. 485-994.

ESAMI di riparazione: sto Berlitz (aperto tutto l'anno) lezioni private. Ufficio traduzioni, informazioni via S. Teresa 3 (grattacielo). Telefono 553-070. G394

ISTITUTO Vagnone, via Vagnone 7 Corsi qualifica segretari stenodattilografici, statistici. G45

PREPARAZIONE collettiva e individuale esami di riparazione di qualsiasi materia. Istituto San Domenico, via Cesare Battisti 15, tel. 527-008.

RAPALLO, preparazioni esami universitari, lezioni individuali. Aperte iscrizioni classi parificande 1965-66. Istituto Humanitas, Matteotti 54, telefono 53-654. A73251

LEZIONI - TRADUZIONI L. 180 per parola

GEOMETRA universitario impartisce lezioni disegno, topografia, matematica. Telefonare 272-685.

INGEGNERI e chimici patiscono conoscenza inglese e tedesco corsetti per lavori continuativi traduzione domicilio. Scrivere: «Pubblicità Stampa 5068 — Torino». A78339

LEZIONI inglese francese tedesco conversazioni, miti prezzi. Telefonare 375-936. A76171

SCUOLA bella Canarese insegnamento rapido, massima serietà. Telefono 60-220, Nizza 3. G405

CAMERE MOBIL. PENS. L. 150 per parola

AFFITTO bella centralissima camera ammobiliata ogni confort. Telefonare 551-630. A78109

PIED-A-TERRE nuovo signorile, adatto massima serietà. Telef. 087-463.

VENTIQUENNE con impiego cerca ammobiliata con bagno indipendente. Telefonare 241-338 mattino.

VITTORIO Vinzaglio affittasi coniugi matrimoniale ammobiliata uso cucina indipendente. Telef. 542-775.

FERNET-BRANCA
ALLA
MENTA

fatto con natura: contiene solo erbe
senza aggiunta di antifermentativi.
gradevolissimo di sapore.
indicato contro la sete.
si beve sempre fresco con acqua,
seltz, ghiaccio tritato ecc.

...alla fine, è l'unico che disseta

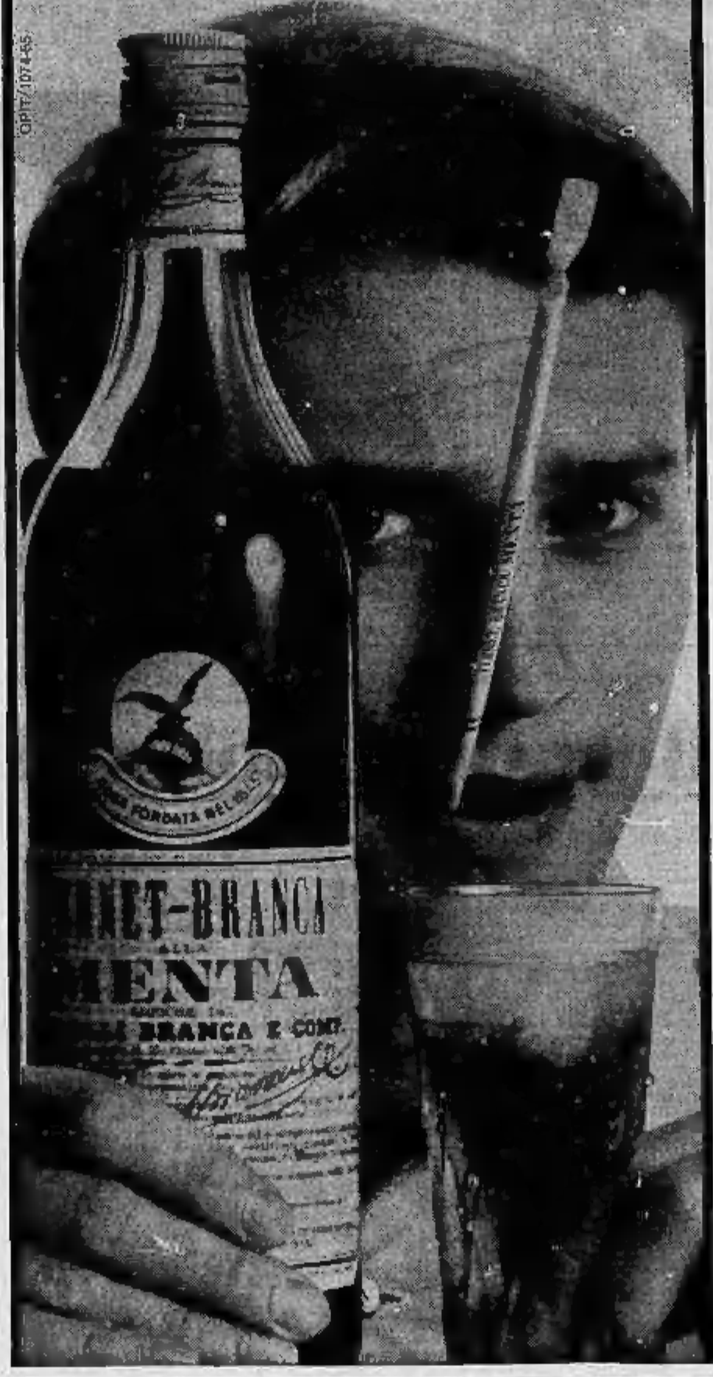

DOMANDE IMPIEGO L. 45 per parola

A. PIEMONTESE ventitrenne, serio, pratico, energico, ottima acquisita pratica commerciale, uffici, clienti, fornitori, buon dattilografo, corrispondente, controllo condutrice personale, organizzatore. Iniziative, parente, offresi a ditta, industria ogni titolo, ente sul privato, per esportare e assumere stabilmente mansioni responsabilità, fiducia, segretario. Telefonare 834-817.

ABILE pagbe contributi stenodattilografia pratica lavori ufficio vari offresi seria ditta. Tel. 519-762.

COMMESSA esperta contabilità impiegabrebbesi. Scrivere: «Pubblicità Stampa 5272 — Torino».

DATTILOGRAFA 18enne offresi 1° impiego. Miti pretese. Anche metà giornata. Scrivere: «Pubblicità Stampa 5227 — Torino».

DICIANNOVENNE pratica tutti lavori ufficio, contabilità, segretaria contratino a trattare clientela, offresi libera subito, patente auto disposta viaggiare. Scrivere: «Pubblicità Stampa 5214 — Torino».

DICIOTTENNE 2° impiego referenziata stenodattilografia pratica lavori ufficio impiegherebbesi presso seria ditta. Telefonare 752-473 ore pomeridiane A78111

ESPERTO particolari gomma cerveri e ricambi auto, contabile, magazziniere, spedizioniere, pratico ufficio vendite e libri conti lavorerebbe miglioreebbe. Telefonare 280-957 ore pasti. A78068

GEOMETRA militesente patentato offresi subito qualsiasi impiego miti pretese. Tel. 761-605. A78085

DISEGNATORE 2ª categoria, pratico lavorazione lamiere stirazzatura e stampi, libero anche subito. Scrivere: «Pubblicità Stampa 1173 — Torino».

GEOMETRA esperto lavori misurazioni, rilievi, contabilità offresi ditta anche sottoriferimento. Scrivere: «Pubblicità Stampa 5225 — Torino».

GIOVANE volenterosa libera subito offresi aiuto ufficio o commesso. Tel. 486-478. A77856

IMPIEGATA 27enne bella presenza cultore offresi qualsiasi lavoro. Emma Cadovasio, Mazzini 7.

IMPIEGATA 26enne dattilografia, cronometrista, licenza avviamento industriale impiegherebbesi seria ditta. Telefonare 274-456 dalle 13 alle 14.

INGEGNERE industriale quarantenne, ultradecennale esperienza lavorazioni, calcolo strutture metalliche, impianti industriali, montaggi, esaminerebbe offerta impiego seria industria. Scrivere: «Pubblicità Stampa 5087 — Torino».

ISTRUTTORE guida offresi scopo miglioramento. Telef. 512-062.

MARESCIALLO pensionato offresi lattorino magazziniere mansioni fiducia anche solo mattino. Telefonare 516-803. A78308

MEZZA giornata o saltuariamente offresi impiegata as segretaria di direzione. Indirizzo fermo posta Torino patente 234.215. A78488

OTTIMA conoscenza spagnolo, 22enne militaxolto offresi interprete. Telefonare 357-234. 22095

PERITO chimico 23enne militesolto 2° impiego offresi. Tel. 378-179.

STUDENTESSA offresi mare montagna istitutrice bambini elementari media, oppure compagnia signora sole. Telefonare 730-459.

SEGRETARIA perfetta conoscenza tedesco (lingua madre) inglese trascrizione stenodattilo offresi seria ditta mansioni responsabilità anche mezza giornata. Scrivere: «Pubblicità Stampa 5129 — Torino».

VENTICINQUENNE pratica tutti lavori ufficio offresi preferibilmente mezza giornata libera dal 1° settembre. Tel. 487-614.

VENTIDUENNE militesolto aiuto assistente edile, 1° impiego offresi. Pratico paghe contributi. Telefonare 257-254. 23065

VENTIQUENNE serio militesolto assolto terza regionale, patente auto pratico ufficio, magazzino, libero subito, offresi. Tel. 550-510.

OFFERTE IMPIEGO L. 180 per parola

ASSUME media azienda città Piemonte esperto contabile eventuali compiti direttivi. Esigesi referenze. Scrivere: «Pubblicità Stampa 5122 — Torino». A76736

ASSUMESI dattilografia massimo 17anne abitante Crocetta, San Paolo. Telefonare 372-907 ore ufficio.

ASTI Assicurazioni cerca assicuratore locale affidare agenzia principale. Scrivere: «Pubblicità Stampa 5054 — Torino». A73234

CERCASI cassiera per ristorante e bar. Rivolgersi dalle ore 9-12 alla Direzione Buffet Stazione P. N.

CERCASI stenodattilografia conoscenza inglese. Mezza giornata. Scrivere: «Pubblicità Stampa 1251 — Torino». A77677

SEGRETARIA dinamica bella presenza, patente, libera subito, cerco. Telefono 673-559. A78115

profumi via rodi
Servetti
il suo assortimento ...i suoi prezzi ...

CIRCOLO sportivo torinese cerca elemento maschile o femminile esperto contabile ottima conoscenza partita doppia prima nota contabilità generale. Massimo 35/40 anni, eventualmente anche appena pensionato, indispensabile precedente esperienza settoriale campo contabile. Massime referenze. Scrivere: «Pubblicità Stampa 5055 — Torino». A76281

FARMACISTA laureata ottima collaboratrice cerca importante farmacia buon stipendio. Scrivere: «Pubblicità Stampa 5058 — Torino».

FILATURA libre sintetiche ciclocotoniero cerca per stabilimento in Sicilia assistente capo sala di provata capacità ed esperienza. Inviare referenze: Casella 345/M Sip, Milano. 28035

INDUSTRIA stampaggio lamiere assumerebbe tecnico provata esperienza per ufficio controllo produzione, assicurasi massima riservatezza. Casella Publiman 508/4 Bologna.

METODISTA responsabile studio del lavoro cercasi da media azienda meccanica torinese. Si richiedono: preparazione, esperienza, iniziativa, carattere. Si offrono: buona retribuzione, lavoro di responsabilità e soddisfazione in un'azienda in fase di espansione. Specificare studi, curriculum, età, pretese su «Pubblicità Stampa 5242 — Torino».

STENODATTILO perfetto inglese francese cercasi per fine agosto. Manoscritto curriculum vitaeno «Pubblicità Stampa 8138 — Torino». A76980

**STENODATTILOGRAFA VERAMENTE ESPERTA CERCASI DA AMMINISTRAZIONE CENTRO CITTA' DUE ORE POMERIGGIO SERA OPPURE SABATO. BUONA RETRIBUZIONE. SCRIVERE ETA' POSTI OCCUPATI: «PUBBLICITA' STAMPA 330 — TORINO». O211

STUDENTI architetture od ingegneria civile cerchiamo per lavoro promozione vendita immobiliari da svolgersi in località villeggiatura mesi agosto settembre. Alloggio gratuito. Buona rimunerazione. Scrivere: «Pubblicità Stampa 5254 — Torino».

TECNICO officine esperto lavorazioni linea tubi saldati, assume seria azienda per manuboni tecniche direttive, ottima sistemazione economica. Scrivere: «Pubblicità Stampa 5259 — Torino». A76304

DOMANDE LAVORO L. 45 per parola

ABILE commesso calzature abbigliamento alimentari 21enne offresi subito anche mezza giornata. Telefonare 488-815. A78179

AGGIUSTATORE attrezzista pratica stampi concorrenza inglese parlato scritto offresi. Scrivere: «Pubblicità Stampa 1192 — Torino».

AIUTO cuoco diciassettenne offresi. Telef. 684-947 Torino. A76706

AUTISTA con patente C lunga pratica 55enne offresi anche altro lavoro. Telefonare 784-578. A78301

AUTISTA patente C pratica città accuperebbesi. Telefonare 485-620.

AUTISTA patente B offresi anche piccoli viaggi. Telefonare 521-427.

AUTISTA patente E offresi periodo ferie. Telef. 338-661. A78049

AUTISTA provetto conoscenza qualunque vettura esperienza decennale referenziato offresi. Telef. 343-281 ore 20.30-21. A78319

AUTOTRENISTA espertissimo patente pubblica pratica Italia estero offresi. Telefonare 520-381.

BARISTA cameriere libero subito offresi zona Torino. Telefon. 668-625.

CAMERIERA ai piani referenziata offresi subito in Torino. Scrivere: «Pubblicità Stampa 5241 — Torino».

CAMERIERE sutista presenza parvisio sala perfetta guida offresi stagione mare montagna. Tel. 872-513.

CAMERIERE domestico diciannovenne referenziato libero subito offresi. Telefonare 291-483. A76712

CAMERIERE domestico, fisito, lunga esperienza, referenziato, libero primi settembre offresi. Scrivere: «Pubblicità Stampa 1161 — Torino».

CARROZZIERE lattoniere panierista lunga esperienza riparazione carri autocarri offresi anche periodo ferie a Ditta o carrozzeria. Scrivere: «Pubblicità Stampa 5217 — Torino». A78091

CINQUANTENNE ex patente C offresi garagista diurno o notturno. Tel. 482-208. A77853

CONIUGI 23-24enni pratici negozio cercano occupazioni insieme. Telefonare 546-371. A78243

CONIUGI 28enni bella presenza referenziati offresi maschio autista cameriere, pratico giardino, moglie tuttofare, cuoca. Scrivere: «Pubblicità Stampa 1205 — Torino».

DINAMICO 28enne auto accetterebbe incarico esterno da vera ditta. Telefonare 491-824 ore pasti.

DOMESTICO 35enne capace cucina servizio offresi anche passaporto. Scrivere: «Pubblicità Stampa 5142 — Torino». A77029

GIOVANE con patente B offresi qualsiasi lavoro anche fuori Torino. Tel. 771-933. A76971

IMPRESSORE I pratico stampa colore offresi subito. Telefon. 488-919.

INFERMIERA offresi assistenza ammalati mezza giornata al mattino. Telefonare 684-240. A78245

OFFRESI autista magazziniere ventitreenne patente C pratico città. Telefonare 393-021. A78132

OFFRESI guardarobiera, libera subito, fissa notturno. Tel. 510-078

OFFRESI operaio specializzato prima categoria costruttore serramenti in ferro e tubolari, ex artigiano. Telefonare 961-156 ore 20.

OFFRESI uomo fiducia custodia villa o alloggio periodo ferie. Telefonare 793-272. A78047

OPERAIA tessile referenziata offresi subito anche ramo meccanico. Scrivere: «Pubblicità Stampa 1288 — Torino». A78479

OPERATORE presse 1ª esperienza decennale offresi. Scrivere: «Pubblicità Stampa 1274 — Torino».

PENSIONATI: marito 63enne moglie 56enne, vigorosi, cercano custodia villa, stabilimento, marito lavori giardinieri. Telef. ore 19/21 394-052.

PENSIONATO statale 53enne piemontese offresi sorvegliante fattorino mansioni fiducia. Scrivere: «Pubblicità Stampa 5111 — Torino».

RAGAZZO 16enne occuperebbesi aggiustatore meccanico. Tel. 385-045 ore pasti. A78148

RETTIFICATORE 2ª 20enne militesente buone capacità volenteroso offresi. Telefonare 489-524.

SALDATORE ossigeno elettrico seconda categoria offresi subito. Telefonare 680-350 Torino.

SEDICENNE offresi subito aiuto cucina bar commesso. Tel. 668-525.

SIGNORA patente auto offresi governo casa persona sola. Tel. 238-126.

SIGNORA 30anne referenziata volonterosa occuperebbesi operaia addetta macchine, Corso Maria, via Moglia 26 B, Settimo Torinese.

SIGNORINA offresi aiutante parrucchiera manicure. Olivei Franca, via Sandonato 2. A78233

SOLISTA con o senza offresi orchestra da ballo. Scrivere: «Pubblicità Stampa 1291 — Torino».

STIMATRICE referenziata offresi casa privata. Telefonare 339-501.

TORNITORE il ventiduenne esperienza forni coplare, parallell offresi. Telefonare 233-055. A78459

TRENTENNE patente C E pratica città occuperebbesi ditta o privato ore libere o periodo ferie, qualsiasi lavoro anche con propria 500. Minaudo, via S. Giovanni 2, Rainsero.

TRENTUNENNE piemontese ex sergente, patente B, macchina propria, specializzato carrozzeria, offresi serie ditta automobilistica. Telefonare ore pasti 866-323. A78053

(Continua a pag. 14)

I FRATELLI DALTON

I — Si tratta di un vero e proprio «western» nel quale non mancano le galoppate, le risse, le sparatorie; i protagonisti sono i tre famosi Dalton il cui nome fu per un certo tempo odiato quanto temuto.

Verso la metà dell'anno 1880 si stabiliscono a Coffeyville, località del Texas, in una vecchia fattoria che sorge poco lontano dalla linea ferrata appartenente alla «Missouri Pacific Road Company», una famiglia composta di Luigi Dalton, di sua moglie Adelina e dei loro otto figli, sette maschi e una femmina. La signora Dalton, una donna piccola di statura e di carattere mite, aveva portato negli Stati Uniti un nome celebre; essa infatti

si chiamava da signorina, Adelina Younger, parente prossima di quei fratelli Younger i quali, insieme a Jesse James, avevano fatto parlare di sè per le loro imprese brigantesche. Tutto era incominciato durante la guerra di secessione. Cole Younger e i suoi due fratelli si erano battuti contro gli Yankee e agli ordini di Quantrill avevano inflitto ai nordisti gravi perdite. Cole Younger era diventato famoso per il suo modo

modo di combattere. gli Yankee preferivano stargli alla larga in quanto egli era un asso nelle imboscate. La guerra era stata lunga e sanguinosa e poichè le tristi imprese degli Younger avevano provocato come rappresaglia l'arresto e quindi l'assassinio delle loro tre sorelle da parte dei nordisti, essi avevano giurato di vendicarla. «Per noi — aveva detto Cole Younger ai fratelli — la pietà è morta, non un nostro solo nemico

deve sopravvivere, se così non fosse poche ore dopo egli potrebbe uccidere noi». La vittoria dei nordisti pone fine alla guerra fratricida, agli Younger non resta che continuare la loro «guerra personale», a tal fine essi ingaggiano una ventina di uomini, malviventi sveltì con la pistola, e incominciano le scorrerie. Il primo colpo della banda è ai danni della «Liberty Bank», nel Missouri; risultato: un bottino di qualche migliaio

di dollari senza versare una sola goccia di sangue. Ma questo è soltanto l'inizio, da Liberty la banda si trasferisce a Russelville, questa volta il bottino è anche più grosso, ma ci scappa il morto: il banchiere, freddato da una rivoltellata al cuore. La banda si trasferisce allora nella Luisiana; cogliendo l'occasione di una corsa di cavalli, gli Younger s'impossessano di un'altra grossa somma di denaro, ma le vittime sono in quest'occasione molte di più: due giudici di gara e sei spettatori.

SEGUE: 40.000 dollari

ULTIME NOTIZIE

Tragedia passionale nel turbine della guerra vietnamita

Alto funzionario americano ucciso a Saigon con l'amante da un giovane dipendente geloso

L'assassinato è Jack Ryan, 44 anni, sposato e padre di due figli: era il capo dei Servizi di Sicurezza statunitensi nel Vietnam - L'uccisore è un consigliere di polizia: è fuggito, se ne tace il nome - Le due vittime stavano rincasando quando sono state aggredite dal giovane, anch'esso amico della ragazza vietnamita - Feroce colluttazione fra i due statunitensi, poi il Ryan e la donna (impiegata in un ufficio americano) sono stati fulminati da cinque colpi di rivoltella

Nostro servizio particolare

SAIGON, sabato sera.

Un alto funzionario americano nel Vietnam è stato ucciso, insieme alla sua amante vietnamita, da un giovane statunitense, che si è poi dato alla fuga ed è ancora latitante. L'ucciso è Jack Ryan, sposato e padre di due figli, che dirigeva i servizi di sicurezza della missione di assistenza americana nel Vietnam ed era inoltre consulente del direttore della polizia nazionale sud-vietnamita, tenente colonnello Pham Van Lieu.

L'assassino, di cui le autorità americane tacciono il nome, era un consigliere di polizia, quindi un diretto dipendente del Ryan. Anche la giovane donna [illegible] — la ventisettenne Nguyen Thi Hai — era impiegata della missione americana, l'Usom (United States operations mission).

Ryan, che aveva 44 anni, era tornato ventiquattro ore prima dalle vacanze negli Stati Uniti. Ieri sera, alle sei e mezzo la giovane vietnamita è uscita con l'americano che poi l'avrebbe uccisa. Alle venti lo ha lasciato e ha incontrato Ryan. L'« altro », follemente geloso di lei, si è nascosto nel giardino della villetta ove abitava Ryan e ha atteso che il suo superiore rincasasse con l'amante.

Cinque minuti dopo le 23 è arrivata l'auto di Ryan, munita di radiotelefono. Il coprifuoco era appena iniziato. Ryan e la ragazza sono scesi, si sono avviati verso la villa. Dall'oscurità è sbucato il giovane, ne è seguita una violenta discussione, poi i due americani si sono azzuffati. L'intruso è arretrato, ha estratto la pistola e ha fatto fuoco almeno cinque volte. Poi è scappato, mentre Ryan cercava di trascinarsi carponi sull'erba verso la casa. E' spirato pochi minuti dopo.

L'uccisore ha quindi trascinato la donna, che si era abbattuta esanime, all'ombra del muretto di cinta, poi è scappato.

La scena del delitto non è lontana dalla residenza del vice-Ambasciatore americano U. Alexis Johnson. Si è pensato dapprima che Ryan, specialista di attività anticomunistica, ex-agente dell'Fbi e assistente di amministrazione di polizia e di pubblica sicurezza alla Università di Stato del Michigan, fosse stato ucciso da emissari vietcong. Al riguardo si ricorda che lunedì scorso la polizia vietnamita ha scoperto una bomba presso le automobili dell'ambasciatore uscente degli Stati Uniti Maxwell Taylor, del Primo Ministro Cao Ky e di altre personalità: le vetture erano parcheggiate presso lo stadio ove si teneva una cerimonia. Gli attentati vietcong non sono rari, e due funzionari della missione americana erano già stati assassinati prima di Ryan.

Ryan nacque in Francia il 7 [illegible] 1921. Era stato capitano d'aviazione durante la seconda guerra mondiale. Laureatosi, era stato agente speciale dell'Fbi dal '48 al '53. Era dal 1956 alle dipendenze dell'amministrazione di cooperazione internazionale e poi della missione di assistenza che lo è successa. Sua moglie e la sua bimba di 6 anni, secondo da Saigon, risiedono a Cannes. Ryan ha avuto un figlio, Randy, da un precedente matrimonio. Dell'uccisore si sa anche che durante la guerra fu pilota di caccia: abbattuto il suo aereo durante un volo sulla Francia si lanciò con il paracadute e fu con i « maquis » per vari mesi, poi raggiunse la Gran Bretagna.

Un altro clamoroso episodio, messo in ombra da questa tragedia passionale, è accaduto a Saigon. Trentasei giovani vietnamiti sono scomparsi in acqua, e sono dati per annegati, nel fiume Saigon, mentre venivano condotti all'addestramento militare al campo di Phuoc Tuy. Sul battello erano imbarcati circa trecento giovani reclute, quattro chilometri fuori Saigon, è scoppiata a bordo una dimostrazione contro il servizio militare. Cinquanta giovani sono saltati in acqua, urlando, per protesta. Una lancia della marina subito accorsa ne ha tratti in salvo undici, e gli altri sono spariti. Il battello ha proseguito la rotta verso il campo di Van Kiep.

Sui vari fronti non si segnalano operazioni importanti; i cacciabombardieri americani e vietnamiti hanno però proseguito le azioni contro i centri vietcong, e ieri l'aviazione americana ha compiuto otto incursioni sul Vietnam del Nord; gli ultimi due « raid » di ricognizione armata hanno avuto per obbiettivo un ponte a sud di Hanoi e sei ponti della zona di Son La, a nord-ovest della capitale nordvietnamita.

Il cacciatorpediniere americano « Steddard », addetto alla difesa della baia di Da Nang, ha cannoneggiato con i pezzi da cinque pollici postazioni vietcong della regione, nelle notti del 20 al 22, inviando a bersaglio [illegible] proiettili. Il caccia « ingaggiò » dal [illegible] suo ha sparato 170 colpi da tre o cinque pollici su un comando provinciale vietcong 200 chilometri a sud di Da Nang. Nelle ultime 24 ore gli apparecchi americani e vietnamiti hanno compiuto un totale di 165 sortite.

a. r.

Jack Ryan, il funzionario americano ucciso (Telefoto)

L'incidente è avvenuto giovedì sul versante svizzero

Universitario di Bolzano muore cadendo dal Cervino

Gravemente ferito un suo compagno d'ascensione, che è rimasto tutta una notte immobilizzato accanto all'amico - Solo ieri pomeriggio i due sono stati avvistati e raggiunti da altri alpinisti

Dal nostro corrispondente

Aosta, sabato sera.

Una grave sciagura alpinistica è avvenuta sul versante svizzero del Cervino. Due alpinisti italiani che [illegible] effettuato la scalata per la via normale, sono precipitati per cause ancora sconosciute durante la discesa e sono caduti per una ventina di metri.

Uno di essi, Peter Egarter, di 23 anni, studente universitario di Bolzano, è morto sul colpo per le gravi ferite riportate; l'altro, Roberto Peroni, di 24 anni, nativo di Villabassa (Bolzano), pure studente, è rimasto gravemente ferito.

L'incidente è avvenuto alle 12 di giovedì, mentre i due erano in discesa a meno di duecento metri dalla capanna Hoernly. Solo ieri hanno potuto essere soccorsi da alpinisti, richiamati dalle urla disperate del ferito. Un elicottero guidato dal pilota svizzero Geiger li ha trasportati a valle.

Il giovane Peroni è ricoverato all'ospedale di Sion con prognosi riservata avendo riportato contusioni craniche e fratture agli arti inferiori. La salma dell'Egarter è stata composta nella camera mortuaria di Zermatt, in attesa dell'arrivo dei parenti, avvertiti nella notte.

i. v.

Accusata di uxoricidio

Corrinne Mosler, di 45 anni, è stata accusata di avere ucciso il marito Jacques Mosler, un miliardario del Texas, con la complicità del nipote Melvin Lane Power, di 21 anni. L'atto di accusa è stato notificato alla bella vedova all'aeroporto di Miami (Telefoto)

Trovate sane e salve le 4 ragazze belghe sperdutesi nella Valpelline

Aosta, sabato sera.

(s. v.) Quattro ragazze di nazionalità belga, appartenenti ad un campeggio che ha sfatto la tenda a Bionaz, nella Valpelline, hanno tenuto in allarme ieri sera il locale Soccorso alpino del CAI. Sparditesi durante una gita effettuata in compagnia di altre tredici giovinette, accompagnate da una assistente, si sono trovate alle 10 di sera nell'impossibilità di scendere a valle. Prontamente sono intervenute le guide, capeggiate da Franco Negro, responsabile della stazione di Soccorso Alpino di Valpelline, per trarle d'impaccio, e all'una di questa notte esse erano nelle loro tende, dopo aver ascoltato l'energica ramanzina [illegible] loro direttore.

Per fortuna, tutto è finito bene. Le prime notizie, infatti, erano catastrofiche e parlavano di tre ragazze precipitate in un burrone della montagna Crêta Sèche, che si eleva a 2900 metri di altitudine, in Valpelline. Invece che tre, le ragazze erano quattro, e ad esse non era accaduto nulla di tragico: sono state ritrovate, piangenti ma sane e salve, al bordi della morena, che non osavano attraversare. Due avevano riportato leggere escoriazioni alle braccia ed alle gambe a causa di cadute lungo il sentiero.

La direzione del campeggio non ha comunicato i nomi delle quattro giovani, che sono sei diciotto anni, native di località nei pressi di Bruxelles. L'allarme era stato dato alle 21 di ieri, quando, rientrato il gruppo delle ragazze alle 19 per la cena, le quattro ragazze mancavano all'appello.

Due fratelli presso Voghera

Sorpresi a rubare pesche picchiano il proprietario

Voghera, sabato sera.

(c. g.) Questa mattina, sulla strada Voghera-Retorbido, all'altezza della cascina Boffa, si è verificato un grave episodio di violenza: due fratelli, sorpresi a rubare in un pescheto, hanno [illegible] il proprietario del fondo, l'agricoltore Franco Tava, di 35 anni, gettandolo in fosso e provocandogli lesioni guaribili in una dedina di giorni.

I due si erano impadroniti di venti chilogrammi di pesche. Quando il Tava li ha sorpresi, si sono scagliati su di lui sferrandogli diversi pugni al viso; pare l'abbiano anche minacciato con un coltello. In aiuto del Tava sono intervenute alcune persone, che hanno bloccato uno dei due ladri, identificato per il manovale siciliano Salvatore Campisello, di 25 anni, domiciliato a Voghera. Suo fratello, di nome Maurizio, di 25 anni, abitante a Castoggio, è riuscito ad allontanarsi rendendosi irreperibile. Il Campisello è stato consegnato ai carabinieri, che lo hanno dichiarato in arresto per rapina impropria. Il fratello sarà denunciato per lo stesso reato.

Panico a Pontremoli per una scossa di terremoto

MASSA CARRARA, sab. sera.

Una scossa di terremoto abbastanza forte, preceduta da un boato, è stata avvertita la scorsa notte alle 0,15 a Pontremoli. Molta gente ha abbandonato in caso tremendo che il fenomeno potesse ripetersi. Nessun danno alle persone e alle abitazioni.

Violento incendio in una tenuta agricola

Alessandria, sabato [illegible]

(g. c.) Per cause in via di accertamento — pare per autocombustione — un vasto incendio si è sviluppato ieri nella tenuta agricola dei fratelli Fermo e Luigi Fossati, [illegible] noti possidenti di Litta Parodi, sobborgo di Alessandria.

Le fiamme hanno distrutto l'abitazione civile, i porticati, il fienile, mille quintali di paglia, causando un danno di dieci milioni di lire. Squadre di vigili del fuoco di Alessandria hanno domato il sinistro dopo quattro ore di lavoro.

GIULIO DE BENEDETTI
DIRETTORE RESPONSABILE
EDITRICE LA STAMPA
Questo quotidiano è controllato dallo Istituto Accertamento Diffusione

Segue dalla pagina 11

La Fondazione Adriano Olivetti e il suo Presidente Umberto Serafini partecipano commossi la morte improvvisa dell'

Avv. Amedeo Peyron

ex Sindaco di Torino e Presidente della Sezione italiana del Consiglio dei Comuni d'Europa, amico carissimo ed esempio autentico di cittadino europeo.
— Torino, 24 luglio 1965.

Direzione, Redazione e Amministrazione della Rivista «Comuni d'Europa» partecipano commosse la morte improvvisa dell'

Avv. Amedeo Peyron

Presidente della Sezione italiana del Consiglio dei Comuni d'Europa e infaticabile paladino della battaglia per gli Stati Uniti d'Europa.
— Torino, 24 luglio 1965.

Gianfranco Martini partecipa con vivo dolore al lutto della Famiglia per l'improvviso decesso del collega e amico

Amedeo Peyron

Presidente della Sezione italiana del Consiglio dei Comuni d'Europa col quale ha combattuto per anni la battaglia per la Federazione Europea.
— Torino, 24 luglio 1965.

Umberto Serafini partecipa commosso al dolore della Famiglia per la morte improvvisa del collega e amico

Amedeo Peyron

Presidente della Sezione italiana del Consiglio dei Comuni d'Europa col quale ha diviso per anni il lungo cammino verso gli Stati Uniti d'Europa.
— Torino, 24 luglio 1965.

Circolari e Dirigenti Hockey Club Torino e Piemonte partecipano commossi al grave lutto di Mar Andrea.

La Direzione e il Personale del Giardino Zoologico della Città di Torino prendono viva parte al lutto della Famiglia per l'improvvisa scomparsa del

CAV. DI GRAN CROCE

Avv. Amedeo Peyron

— Torino, 23 luglio 1965.

Le famiglie Ilotta, consanguinee, partecipa addolorate al lutto degli amici Peyron, per la scomparsa dell'

Avv. Amedeo Peyron

— Torino, 24 luglio 1965.

Il Gruppo Aziendale degli Agenti Generali della Società Cattolica di Assicurazione partecipa al lutto della famiglia Peyron, per la perdita del Presidente della Società.

Il Gruppo Anziani del Comune di Torino, con profondo dolore, partecipa la scomparsa dell'ex Sindaco

Avv. Amedeo Peyron

— Torino, 24 luglio 1965.

Il Consiglio dell'Ordine Forense ha il dolore di partecipare la scomparsa dell'

Avv. Amedeo Peyron

— Torino, 23 luglio 1965.

Il Museo dell'Automobile Carlo Biscaretti di Ruffia si unisce all'unanime lutto per la scomparsa del

CAV. DI GR. CROCE

Avv. Amedeo Peyron

e ricorda con riconoscenza il Sovrintendente grandemente interessandosi alle sorti del Museo.
— Torino, 23 luglio 1965.

L'Istituto Universitario di Studi Europei di Torino partecipa al lutto per la perdita dell'

Avv. Amedeo Peyron

membro ed ex-presidente del Consiglio Direttivo dell'Istituto.
— Torino, 24 luglio 1965.

A nome degli sportivi piemontesi l'on. Villiam Casella Delegato del CONI si associa al dolore della famiglia e della cittadinanza per la scomparsa del

CAV. DI GR. CROCE

Amedeo Peyron

— Torino, 23 luglio 1965.

Il Lion's Club Torino prende viva parte al dolore della famiglia per la scomparsa del

Cr. Uff. Avv. Amedeo Peyron

e ne ricorda la attività degli di uomo e di Primo Cittadino della nostra Torino.
— Torino, 24 luglio 1965.

Il Salone Internazionale dell'Automobile partecipa commosso al lutto della Famiglia per la scomparsa del

CAV. DI GR. CROCE

Avv. Amedeo Peyron

memore del costante entusiastico appoggio da Lui prestato per anni quale Sindaco di Torino per il migliore successo della manifestazione.
— Torino, 23 luglio 1965.

Il Presidente, il Consiglio Direttivo, Soci e Dipendenti tutti dell'Aero Club di Torino si associano al cordoglio generale per la scomparsa dell'

Avv. Amedeo Peyron

— Torino, 23 luglio 1965.

Emilia e Gian Maria Serlorio con le figlie e i generi Boggio e Scala si uniscono con immenso affetto al dolore della famiglia per l'improvvisa scomparsa del carissimo

Avv. Amedeo Peyron

— Torino, 24 luglio 1965.

Mario e Giacomina Combe e famiglia prendono viva parte al dolore della famiglia Peyron.

Presidente, Consiglieri e Consoci SIAL Club Torino e Piemonte prendono viva parte al lutto della famiglia per l'immatura scomparsa del

CAV. DI GRAN CROCE

Avv. Amedeo Peyron

Socio Onorario e benemerito del Club.
— Torino, 23 luglio 1965.

Gli avvocati Francesco Maiale d'Erli e Domenico Falchi si associano al dolore della Famiglia per la perdita dell'indimenticabile Amico e Maestro

CAV. DI GR. CROCE

Avv. Amedeo Peyron

ricordandone le grandi doti di mente e di cuore.
— Torino, 23 luglio 1965.

Si associano gli amici avvocati Giuseppe Accornero e Amedeo Grosso.

Il Sindaco e l'Amministrazione Comunale di Moncalieri partecipano con profondo cordoglio all'immatura scomparsa dell'

Avv. Amedeo Peyron

— Moncalieri, 23 luglio 1965.

Il F.C. Juventus prende viva parte al cordoglio generale per la scomparsa dell'

Avv. Amedeo Peyron

— Torino, 23 luglio 1965.

L'Osservatorio di Genetica Animale di Torino si inchina commosso e riverente alla memoria del suo benemerito patrocinatore

Avv. Amedeo Peyron

già Sindaco di Torino.
— Torino, 23 luglio 1965.

Il Consiglio di Amministrazione, il Collegio Sindacale e la Direzione Generale della Società Italiana Telecomunicazioni Siemens s.p.a. si associano commossi al grave lutto che ha colpito la SIP - Società Italiana per l'Esercizio Telefonico p.A., per l'immatura dipartita del Vice Presidente

CAV. DI GRAN CROCE

Avv. Amedeo Peyron

ed esprimono alla famiglia così duramente provata i sensi del più profondo cordoglio.
— Milano, 23 luglio 1965.

Partecipano al lutto:
Ercole Bottini
Pasquale Cidonnetti
Ugo Mazzolini
Angelo Aldrighetti
Emilio Berlanda
Giovanni Bonfanti
Giovanni Castellino
Carlo Cavalli
Aldo Cicciotti
Giulio Cura
Paolo Cussi
Giorgio Del Monte
Giuseppe Del Pellini
Edoardo Farolfo
Carlo Fedorici
Franco Gianotto
Antonio Gigli
Giuseppe Lurenghi
Raffaele Pinello
Paolo Pugliese
Giulio Terzaghi

Adrio Casati partecipa al lutto della famiglia elevando il pensiero riconoscente al

Amedeo Peyron

che additò la grande speranza di una Europa ispirata dalla tradizione degli Enti locali, cui profuse lo Suo doti di cuore, di spirito, di signorilità.
— Milano, 23 luglio 1965.

Consiglio, Presidente, Direzione e Personale dell'Ente Provinciale per il Turismo di Torino partecipano al profondo cordoglio per la grave disgrazia dell'

Avv. Amedeo Peyron

— Torino, 24 luglio 1965.

Il Rotary Club di Torino Centro partecipa al dolore della famiglia per la scomparsa del carissimo

Avv. Amedeo Peyron

— Torino, 24 luglio 1965.

L'Azienda Mentasti prende viva parte al dolore di Piercandrea per la morte del

Padre

— Torino, 24 luglio 1965.

La Fondazione Camillo Cavour partecipa al cordoglio per la morte dell'

Avv. Amedeo Peyron

che fu tra i primi illuminati sostenitori della Fondazione.
— Santena, 24 luglio 1965.

La Deputazione Subalpina di Storia Patria partecipa con vivo dolore alla morte dell'

Avv. Amedeo Peyron

suo cordiale amico e sostenitore.
— Torino, 24 luglio 1965.

Mario, Sandra Catella e figli prendono affettuosamente parte al grande dolore di Elena e dei figli per la scomparsa dell'

Avv. Amedeo Peyron

— Torino, 24 luglio 1965.

L'Ente Manifestazioni Torinesi partecipa al lutto per la grave perdita dell'

Avv. Amedeo Peyron

— Torino, 24 luglio 1965.

Antonio Aiello, Mario Enrico, Carla Fenice, Mario Tettamanzi si uniscono alla Famiglia Peyron nel dolore, nel rimpianto, nella preghiera.

Cristianamente è mancata

Derna Marchettini

Ne danno il doloroso annuncio marito, sorella, fratelli, cognati, gli zii, nipoti e l'affezionatissima Luela, parenti tutti. Funerali il giorno 25, ore 9, via Santena 3, Mollnette.
— Torino, 24 luglio 1965.

1963 1965

Matteo Pontiglio

vive indimenticabile nel cuore dei suoi cari.
— Torino, 24 luglio 1965.

La famiglia, commossa per le manifestazioni di cordoglio tributate al caro estinto

Luigi Comoglio

riconoscente ringrazia tutti coloro che hanno partecipato al suo grande dolore.
— Rivoli, 23 luglio 1965.

Il Dott. Pier Giovanni Comoglio esprime un particolare ringraziamento alle Presidenze, Commissioni amministratrici, Direzioni, Dipendenti dell'Azienda Elettrica e dell'Acquedotto Municipale, al Gruppo Anziani, ai Colleghi, ai Consigli di Amministrazione e Personale della Casse Mutue.
— Torino, 23 luglio 1965.

Dopo lunghe sofferenze è mancata all'affetto dei suoi cari

Gina Amione n. Cencio

A funerali avvenuti ne danno l'annuncio il marito Aldo, la figlia Anna, il nipote Elvino, parenti tutti. La presente a partecipazione e ringraziamento.
Torino, via Aosta 12.
— 24 luglio 1965.

ERRATA CORRIGE

Con rincrescimento a « La Stampa » dal 23 c.m., anziché « ...per la scomparsa del sig. Aldo Amione » leggasi « ...per la scomparsa della signora

Giuseppina Cencio in Amione (detta Gina)

— Moncalieri, 23 luglio 1965.

L'ordigno era rimasto impigliato nella rete

Peschereccio distrutto da un siluro: otto morti

La tragedia al largo della Carolina del Nord, nell'Atlantico - Quattro i superstiti - La spaventosa esplosione sotto gli occhi del capitano di un'altra imbarcazione da pesca

Nostro servizio particolare

New York, sabato sera.

Un peschereccio americano, lo « Snoopy » di 80 tonnellate, con dodici persone a bordo, è stato distrutto ieri sera da una violentissima esplosione mentre si trovava 45 miglia ad Est delle coste della Carolina del Nord. Nel dare l'annuncio, la Guardia costiera ha precisato che il peschereccio è stato distrutto da un siluro lanciato inizialmente nella rete da traino.

L'incidente è avvenuto nelle vicinanze del Currituck Sound, in una zona di mare cabato in cui al momento dell'esplosione incrociavano diverse imbarcazioni. Una di queste, una nave da carico, ha avvisato il Comando guardacoste. Immediatamente sono stati organizzati i [illegible] soccorsi.

Un aereo della Marina ha lanciato tutta la notte razzi illuminanti per aiutare l'opera di soccorso dei naufraghi. Soltanto quattro degli uomini che si trovavano a bordo dello « Snoopy » sono stati salvati: uno di essi è ferito in modo grave, e le autorità hanno disposto il suo immediato trasporto a mezzo di elicottero in ospedale.

Nella zona del sinistro si aggirano ancora i cutters della Marina ed alcuni pescherecci, impegnati nella ricerca di altri eventuali superstiti si teme tuttavia che gli altri otto passatori siano tutti morti.

Mentre mancano ancora le dichiarazioni dei superstiti, la Guardia costiera sta già tentando una ricostruzione della sciagura.

Lo « Snoopy », una imbarcazione solida con un equipaggio di 12 uomini, stava raccogliendo come al solito le reti lanciate nelle acque della secca di Currituck, quando improvvisamente è stato squassato e distrutto da una violentissima esplosione. Probabilmente soltanto i quattro uomini che si trovavano sulla tolda, nella parte prodiera, cioè i più lontani dall'organo di avvolgimento della rete, si sono salvati, scagliati in acqua dallo spostamento d'aria.

Gli altri otto uomini, che si trovavano o sotto coperta o troppo vicini all'argano di avvolgimento, sono letteralmente scomparsi, forse fatti a pezzi insieme alla nave.

La Guardia costiera è in possesso di una comunicazione radiotelefonica da parte del comandante di un altro peschereccio, il « Geraldine », che al momento dell'incidente si trovava a soli trecento metri dallo « Snoopy ». Edward Berry, capitano del « Geraldine », ha riferito che l'esplosione è avvenuta casualmente alle 21,15 di ieri sera.

« Attorno a noi non ci sono che relitti », sono le parole del Berry. « Poco prima che esplodesse, in "Snoopy", si è affacciato a noi da tribordo ed il suo equipaggio ci ha segnalato di non avvicinarsi perchè un siluro si era impigliato nella loro rete. Dissi al capitano dello "Snoopy", Edward Doody, di fare marcia indietro e vedere di liberare l'ordigno. Mentre facevo questa manovra s'è udita una deflagrazione e lo "Snoopy" è scomparso ».

La vicenda d'acqua dove è avvenuta la tragedia è infestato dagli squali.

a. p.

Giovane jazzista negro coltivava la marijuana

Charleston, sabato sera.

La polizia di Charleston ha arrestato giovedì scorso un musicista jazz negro di 22 anni, Ronald Guy Free, dopo aver trovato nel giardino della sua casa, nascoste fra erbacce, settantuno piante di marijuana. Inoltre, nella cucina di Free la polizia ha trovato, in un armadietto portaspezie, sette bottiglie e barattoli contenenti la droga. Anche la moglie del musicista, Billie Carter, di 35 anni, è stata arrestata. I due dopo un'udienza preliminare sono stati rinviati a giudizio e trattenuti in carcere.

Un giovane suicida due ore prima delle nozze

La tragedia stamane a Firenze - Inspiegabili i motivi del tragico gesto - La fidanzata colta da grave « choc »

Dal nostro corrispondente

Firenze, sabato sera.

Un giovane che doveva sposarsi stamane alle 8 si è suicidato poco prima sparandosi un colpo di pistola alla [illegible] nella sua abitazione di via della Chiesa 71, una strada popolare del centro. Si tratta di Giuliano Cai, di ventisei anni. Fino a questo momento nessuno sa spiegarsi le ragioni che hanno spinto il giovane ad attuare il tragico gesto.

Giuliano Cai era meccanico odontotecnico e due anni fa, quando ormai era sicuro della stabilità del proprio lavoro, decise di fidanzarsi con la ventiduenne Anna Poli, anche lei abitante in via della Chiesa. Era un ragazzo felice, almeno così dicono tutti, serio, di temperamento caldo, gioviale e simpatico.

La ricostruzione della tragedia è stata effettuata dalla squadra investigativa dei carabinieri. Ieri sera il Cai è rientrato come sempre dal lavoro poco dopo le sette. La madre gli ha fatto trovare pronto il bagno, che egli ha fatto, impiegandoci più tempo del solito. Quasi certamente l'idea del suicidio maturava già nella sua mente. Infatti per uccidersi ha usato una pistola Beretta 7,65 di proprietà del suo datore di lavoro, un medico dentista, che probabilmente ha portato a casa proprio ieri sera, togliendola dal cassetto della scrivania dove il medico la teneva. Stamane alle 6,30 la sorella del giovane ha sentito come un piccolo tonfo nella stanza del fratello. Senza aprire la porta ha chiesto: « Giuliano ti è caduto qualcosa? Ti si è rotta la lampada? ». Non ottenendo risposta è entrata e il [illegible] si è reso conto di quanto era accaduto. Poi la realtà è apparsa in tutta la sua gravità: dal lenzuolo, che già [illegible] marchiandosi di rosso, partiva un rivolo di sangue che terminava nel sottostante tappeto.

La donna ha urlato con tutte le sue forze. E' accorsa la madre con il genero, cioè il marito della sorella di Giuliano. L'uomo ha sollevato la lenzuola: il giovane era ormai agonizzante e dalla tempia destra usciva a fiotti il sangue. I familiari hanno tentato disperatamente di tamponare con le mani e le lenzuola la grave ferita, mentre è stata subito chiamata un'autoambulanza. Raccolto morente, il poveretto è spirato poco dopo all'ospedale.

Non è stato ancora possibile interrogare la giovane fidanzata, che è stata colta da una grave forma di choc.

I funerali dello sventurato odontotecnico avranno luogo domani. La madre ha già vestito il corpo, nella sala mortuaria dell'ospedale San Giovanni di Dio, con l'abito che era pronto per la cerimonia nuziale. Qui gli invitati allo sposalizio si sono recati per l'ultimo saluto a Giuliano Cai.

g. c.

Rinviato a ottobre il processo per lo scandalo dei bimbi tbc

Aliotta: "Non ho mai chiesto raccomandazioni a mio padre„

Le ultime contestazioni al tisiologo accusato di speculazione sulle rette ospedaliere pagate dall'Inps hanno chiuso l'interrogatorio dibattimentale - Tra due mesi saranno sentiti i testimoni

Nostro servizio particolare

Roma, sabato sera.

Qualche [illegible] ancora, stamane, a Nicola Aliotta e poi il Tribunale ha rinviato il processo al 7 ottobre. Solo in autunno dunque si giungerà alla conclusione di questa storia ed i giudici diranno se il primario tisiologo, figlio di un consigliere d'amministrazione dell'Inps, i medici dott. Luigi Catasta e dott. Salvatore Sammarco ed il commercialista Antonino La Porta, sono colpevoli di aver truffato oltre 700 milioni subappaltando i bambini ricoverati nei loro preventori antitubercolari.

Il P.M. ha contestato ad Aliotta gli interventi dal padre per favorirlo e poichè l'imputato ha negato di averli mai sollecitati gli ha chiesto di precisare chi poteva essere stato a raccomandarsi.

Aliotta — *Forse il dott. Catasta o il dott. Sammarco.*

P. M. — *Sennonchè anche i suoi medici hanno negato. Insiste nel chiederle: ne ha chiesto mai l'interessato presso suo padre?*

Aliotta — *No.*

Avv. Foti (legale dell'Inps) — *Quali lavori sono stati fatti per portare nel preventorio di Galliano del Capo il numero dei posti letto da 180 a 200?*

Aliotta — *Non è stato necessario fare lavori edili. E' stata soltanto aperta una porta e si è fatto qualche adattamento.*

Avv. Foti — *E nel preventorio di Alessano quali lavori sono stati compiuti?*

Aliotta — *E' stata costruita una pensilina.*

Alla domanda sulle spese fatte nei preventori di Galliano e Alessano Aliotta ha risposto di ignorarne l'ammontare: in ogni caso il carico andò diviso tra la società [illegible] dallara e le organizzazioni religiose.

Conclusa così l'appendice dell'interrogatorio del prof. Aliotta, il presidente ha dichiarato il rinvio del dibattimento al termine del periodo feriale informando che il Tribunale ha disposto che siano interrogati, fra gli altri testimoni, anche gli ufficiali della Guardia di Finanza che hanno compiuto le indagini e redatto il rapporto.

g. g.

Si versa addosso del catrame bollente

Biella, sabato sera.

(m.) Un manovale residente a Salussola, Santo Tira, 23 anni, è stato ieri ricoverato in ospedale per le gravi ustioni riportate in un cantiere edile alla periferia di Biella. Il giovane è incappato mentre portava un secchio colmo di catrame bollente e si è versato addosso il materiale infuocato. I sanitari dell'ospedale gli hanno riscontrato [illegible] di secondo e terzo grado ad un braccio, al torace e al volto e lo hanno giudicato guaribile in 20 giorni.

ALLE PORTE DI MILANO

Tre banditi armati in un ufficio postale

Rapinate trecentomila lire

Milano, sabato sera.

(c. b.) *Finita la serie (almeno si spera) delle rapine nelle banche (armati troppo sorvegliati dalla polizia e dai carabinieri), comincia quella degli assalti agli uffici postali. Questa mattina, poco dopo le 10, tre giovani sui trent'anni, due dei quali armati di pistola, hanno effettuato una rapina nell'ufficio postale di Coltaruno, un paese a quindici chilometri da Milano. I tre sono giunti con due motociclette. Mentre uno dei banditi restava a guardia dei veicoli, lasciati con il motore acceso, gli altri due hanno fatto irruzione nell'ufficio, puntando le pistole sui presenti (tre impiegate ed una anziana cliente).*

Uno dei giovani ha gridato: « Fuori i soldi! ». Ben presto un fascio di banconote, per un ammontare complessivo di 365.000 lire, è finito nelle tasche dei malviventi. I tre sono poi fuggiti precipitosamente, allontanandosi in direzione di Melzo. I carabinieri hanno subito cominciato le indagini.

Un analogo fatto avvenne venti giorni fa a Cassina Nova di Bollate. In quella occasione, tre giovani armati rapinarono l'ufficio postale e fuggirono in moto con un bottino di 200.000 lire. Si pensa che gli autori della rapina di Cassina Nova siano gli stessi del colpo di oggi.

ANNUNCI ECONOMICI

DOMANDE LAVORO L. 45 per parola

(Continua da pag. 13)

TUTTOFARE 17enne referenziata 1° servizio accuratissimi lisa parla inglese. Pellerì Donata presso Traversi via Montevecchio 14, Torino.

VENTISEIENNE offresi interno cucina ristorante pratica americana, Svizzera; Prussiano Francesco, corso Sebastopoli 10, Torino. A78120

VERNICIATORE e cabine specialissimo qualsiasi lavoro offresi subito. Telef. 634-512. A77954

OFFERTE LAVORO L. 180 per parola

A. REFERENZIATA tuttofare lisa pratica servizio signorile disposta 1 mese villeggiatura oltre ottimo stipendio. Telefonare 890-060.

ABILISSIMA buetale regolamista, dinamica, pratica organizzazione lavoro seria fine, modelli, carcasi, retribuzione adeguate capacità. Telefonare 768-912. A78257

AGGIUSTATORE meccanico plurienne esperienza cercasi per officina meccanica disposto trasferirsi Sardegna. Rivolgersi Soc. Rumianca, Pieve Vergonte. 23025

APPRENDISTA bobinatrice conoscenza avvolgimento trasformatori e macchina cercasi. Telefonare 343-497.

APPRENDISTA con scuola tecniche inferiori, conoscenza costruzione e montaggio trasformatori piccola potenza cercasi. Telefonare 343-497.

APPRENDISTA e comnis per sala cerca, Ristorante Beppe, corso Chieri 71. A78162

ASOLISTA maglieria veramente capace assume maglifisio Kelly, Lagrange 29. O251

ASSOCIERei operaio capace riparazioni impianti accumulatori. Scrivere Perino Paolo patente 14311/R Torino. A78284

ASSUME importante società operaio elettromeccanico. Preciseare quali occupati età referenze pretese. Manoscrivere allegando fotografia non restituibile. Scrivere: «Pubblicità Stampa 336 — Torino». O305

ASSUMO apprendista autoriparatore, Chiaics-auto, Calusso 1, telefono 730-566. A77935

AUTISTA LUNGA PRATICA GUIDA VETTURE CERCASI, SCRIVERE ETA' DEI COMPONENTI LA FAMIGLIA, POSTI OCCUPATI: «PUBBLICITA' STAMPA 329 — TORINO ».

AUTORIMESSA cerca garagista. Telefonare 484-520. A78176

CAMERIERA piani cerca albergo provincia Torino. Telefonare 912-191.

CAMERIERA tuttofare lisa e giovanetta cercasi sona Mirafiori. Telefonare 342-062. A77867

CARROZZERIA cerca verniciatore provetto per ritocchi e lisa. Via Argentaro 45. A78086

CERCANSI ballerine per riparazioni autocarrozzerie veramente capaci. Telefonare 231-908. A78508

CERCANSI per portineria casa Torino coniugi buona età senza figli, preferibile marito pensionato. Telefonare 578-100. A76734

CERCANSI ragazze propagandiste per prodotti chimici e cosmetici. Telefonare 850-803.

CERCASI aiuto commesso per panetteria. Telefonare 693-327.

CERCASI custodi marito occupato e pensionato moglie adatta lavori domestici per palazzina zona Crocetta quarantacinquenni, referenze, senza figli già residenti Scrivere: « Pubblicità Stampa 9061 — Torino » Telefonare 880-789, Piperno. A76291

CERCASI gruista edile con montaggio. Telefonare 741-811.

CERCASI lavoranti, abitanti sarta. Cantamessa, R. Mirafiori 9.

CERCASI MECCANICO CAPACISSIMO MANUTENZIONE MACCHINARI EDILI STRADALI, DISPOSTO TRASFERIRSI OVUNQUE. SCRIVERE REFERENZIANDO A: « PUBBLICITA' STAMPA 1332 — TORINO ».

CONIUGI cercano abile tuttofare servizio fisso. Referenze ineccepibili. Telefonare 547-400 ore ufficio.

CONIUGI cercano tuttofare fisso, mesa età, referenziata, cordiale sistemazione definitiva. Telefonare ore ufficio 546-134. A76136

CONIUGI soli, marito occupato pratico giardinaggio, moglie possibilmente tuttofare, sistemazione in alloggio indipendente, assumo 30 agosto. Scrivere: «Pubblicità Stampa 5152 — Torino». A77410

CRAVATTAIE limite solo se abilissime cercasi anche esclusivista. Presentarsi ore ufficio, via Giulio n. 6, Torino, Atagona Gaetano.

ELETTRICISTA specializzato impianti illuminazione pubblica cercasi. Presentarsi Mercadimpa, via Scarnacina 29. A78098

ELETTRICISTA specializzato impianti industriali automatismi cercasi. Presentarsi Mercadimpa, via Scarnacina 29. A78098

ELETTRICISTI installatori cercansi. Scrivere Pubblicità Mussinelli 1761 Asola. A73270

FAMIGLIA cerca tuttofare fissa, referenziata, amante bambini. Presentarsi First, via Avigliana 45 F.

FAMIGLIA tre persone adulte cerca tuttofare inizio ore giornata intera. Telefonare 70-432, Cappellino, via Palmieri 38. A78063

INDUSTRIA elettromeccanico cerca operaio 18-18enni. Scrivere dettagliando età, posti occupati: «Pubblicità Stampa 5243 — Torino».

OPERAIO specializzato veramente pratico costruzioni trasformatori piccola potenza, spiccata attitudine all'organizzazione cercasi. Manoscrivere specificando studio ed referenze: «Pubblicità Stampa 5175 — Torino».

O.S.I., via Montebello 10, cerca operai bollitorista di prima categoria per reparto esperienza, capi macchina grosse grosse e addetti presse.

OTTIMA famiglia cerca tuttofare 25-30. Telefonare 547-833 ore 8,30-12 e 15-19,30. A77952

PENSIONATO ex istruttore e capo officina meccanica assume sera ditta zona Mirafiori per collaudo lavorazioni. Telefonare 342-795.

PERITO industriale meccanico preciso cercasi per officina meccanica disposto trasferirsi Sardegna, Rivolgersi Soc. Rumianca, Pieve Vergonte.

PERSONA anziana offre e tuttofare fidata stabile sistemazione. Telefonare 766-131. A78160

SIGNORE anziana cerca tuttofare non oltre ventenne buona famiglia. Scrivere referenziando a: « Pubblicità Stampa 5212 — Torino ». A78055

SIGNORA signorina anche non giovane disposta trasferirsi cercasi per due bambini 3-4 anni. Scrivere Capitano Biela, Susa, telefono 22-03, Teleselezione 0122-2203.

SIGNORE signorine residenti Torino provincia desiderose specializzarsi maglieria domicilio su macchine ultimi modelli, ottimo lavoro dopo addestramento gratuito, Casacci, 5, Quintino 4 (cortile). O129

TINTORIA cerca praticissima stiratrice massa giornata oppure intera mesa agosto. Via Nizza 352.

PIAZZISTI, RAPPR. L. 180 per parola

AFFIDASI rappresentanza, Torino provincia, vendita avvegibili, forte provvigione. Telefonare 386-936.

AGENTI cerca colorificio Genovese già introdotto per rappresentanza Torino, Piemonte, Valle d'Aosta. Casella Postale 427, Genova. 25025

BELLA Organizzazione vendita tessuti direttamente consumatore assume rappresentanti. Pubblicum 173-3 Biella. 24856

CERCASI agenti vendita auto nuove zona Giaveno Val Susa. Telefonare 592-030, Orbassano. A78068

CHIERI Chivasso Cruglisco Mancalieri Pinerolo Rivarolo cerchiamo giovani motorizzati ivi residenti vendita diretta stagionale. Scrivere: « Pubblicità Stampa 5055 — Torino ». A76290

FABBRICA biancheria nylon signora lina ed intimissime cerca introdotti rappresentanti Novara Vercelli Pavia Asti Alessandria Cuneo ed Lombardia. Scrivere: «Pubblicità Stampa 5018 — Torino». A73227

INDUSTRIA importantissima ed affini cerca rappresentante introdotto nella zona Piemonte, Liguria, Toreador, via Crimea 17, Varese. 25025

MOBILI d'arte collaboratore importante mobilificio piemontese esporrà ultrarecentemente introdotto pratico trattativa vendita acquisti novazioni ambientazioni clientela Piemonte Liguria esaminerebbe proposte impiego rappresentanza direzione ditta seria mobilificio, referenze, auto. Scrivere: « Pubblicità Stampa 1145 — Torino », A76181

PIEMONTE cercasi rappresentante provvigione per vendita tubo sterilizzato ed isolanti elettrici, indispensabili referenze. Scrivere Publiman 339, Bergamo. 25025

PRIMARIA ditta illustris commerciale alta altre Genova cerca in Alessandria agente introdotto edilizia. Scrivere « Pubblicità Stampa 9 — Genova ». 24880

PRIMARIA industria articoli refrigerazione con ottima introduzione clientela cerca attivi rappresentanti regionali Alta Italia. Scrivere: «Pubblicità Stampa 3 — Milano».

RIVENDITORI introdotti commestibili bar cerca sola industria vendita conservatori. Scrivere specificando prodotti trattati zona preferita. Scrivere: «Pubblicità Stampa 5288 — Torino».

SMARRIMENTI L. 180 per parola

SMARRITO orologio donna Patek Lauta mancia. Telefonare Alasio 45-734, oppure Torino 500-931.

INFORMAZIONI L. 180 per parola

A.A.A.A. RISERVATISSIMAMENTE, Maurizio Emma, ricerca prove infedeltà coniugali, svolge accurate investigazioni prematrimoniali, incarichi delicati. Informa avunque. Nuovitalia, Pio V 20, tel. 682-110, 652-876, 682-182.

A.A. DETECTIVE « Trator » specializzato controlli infedeltà, luoghi vigilanze, città. Testimonianze separazioni legali, ovunque informazioni, indagini, ricerche, riservatissime. Nizza 102, telef. 633-145. O485

A. AIRIT detective specializzato investigazioni infedeltà pre-post-matrimoniali ovunque. Maria Vittoria 18, tel. 541-231. O458

ABBIATE presente istituto quarantennale informazioni private prematrimoniali, accertamenti. Pattenati, tel. 878-109, Accademia Albertina 1.

CITTADINI dell'Ordine dal 1870. Andrea Doria 9, istituti 541-100, 521-549, 524-874, indagini prematrimoniali, private, commerciali controlli. O585

INFORM di Gianni Barbera. Investigazioni industriali, commerciali, private. Testimonianze su infedeltà coniugali. Vittorio Amedeo 21. Telefonare 544-176, 528-091.

INFORMITALIA, istituto nazionale informazioni, controlli, indagini, infedeltà. Esita esclusivista Santa Teresa 16, telefono 511-024. 20587

IGIENE E TERAPIA L. 180 per parola

RIEDUCAZIONE art. evita l'obesità con ciclette, vendita, noleggio. Cevolo, Giulio Cesare 157, tel. 851-135

AUTOMOBILI L. 180 per parola

A.A.A.A.A. ACQUISTIAMO autovetture vendiamo permutiamo, Siracusa 158 angolo Orbassano 244.

A.A.A.A.A. ANCHE senza anticipo rateizziamo con comode quote mensili, scegliendo nel vastissimo assortimento ogni marca e tipo. Automobili selezionate, collaudate con rivoluzionarie garanzie speciali A-1 durata due anni sin'ora mai attuate. Permutiamo qualsiasi autoveicolo. Apertura anche mattinate festive. Ford Ataute, via Garibaldi 133 (P. Rita).

A.A.A. ABBIAMO minima anticipo straordinarie occasioni, autovetture garantite, intermediari, corso Moncalieri 18, O62

A.A.A. ANCHE Prima giolitti della meccanica tedesca sempre a vostra disposizione, provenienza, vendita sistema compera senza cambiali. Concessionaria corso Ferrucci 80, consegna rapida.

A.A.A. ANCHE mattinate festive autovettura. Corso Siracusa 158.

A. ANTICIPO minimo 24 rate Giulia SS, Giulia sprint 64, Giulietta spider, Flaminia Touring, Fiat 1500, 1100 '57, 600, 500 D. Madama Cristina 93. O318

A. ARCIOCCASIONISSIME 450.000 vendiamo Giulietta TI, Appia III serie, B.M.W., Simca 1000, 1100 speciali, permute, garanzia, Vigone 44.

A. ARCIOCCASIONISSIME vendiamo 1100 T 3, 1100 T, furgoni, 600 multipla, familiari, giardiniere, panoramiche, Bianchine, A 40, molti altri tipi. Vigone 44. O13

A. ARCIOCCASIONISSIME Fulvia, Flavia, Giulia TI, 2300 S, sprint, spider, coupé ogni tipo vendiamo permutiamo, Vigone 44. O13

A. ARCIOCCASIONISSIME 100.000 vendiamo 500 N, 500, 1100-103, Appia, Simca, Belvedere, Vigone 44.

A. ARCIOCCASIONISSIME vendiamo 400 mila, 500.000, 600.000 1300-1500, 1100 D, Flavia, Fulvia, 750 Vignale, permute rateazioni. Vigone 44. O13

A. ARCIOCCASIONISSIME 300.000 vendiamo Appia II serie, Giulietta, 1100 '58, Dauphine, Vigone 44 (piazza Sabatino). O13

A. AUTONOLEGGI vetture da tiro 1300 cinecittà. Telefono 694-713, 651-544. O295

A. BUONISSIMI prezzi vendiamo 500, 600, 1100, giardiniere panoramiche, Appia, Ardea, 1400, 500 C, Belvedere, Dauphine, camioncini furgone, altre bellissime occasioni, Ferrucci 80. O13

A. PRESTITI immediati su AUTOMEZZI ANCHE IPOTECATI. FINCOTEX, CORSO FRANCIA 13, TELEFONI 760-303, 775-636.

A. PRIVATO vende 750 1962 ottima stato. Telefon. 391-723 ore 20.

A. SIMCA Concessionaria, Gruppo Marella, esposizione, prove, permute, rate Sava, assistenza ricambi, occasioni ogni marca. Corso Dante 85, telefono 634-713. O295

A. 500 tenute. Autoguardia Commissionaria, via San Francesco d'Assisi 23, tel. 527-970. O475

A. 600 trifiona automatico, motore nuovo con garanzia. Telef. 857-129.

A. 850, 4 porte, coupé-spider, pronta consegna, rateazioni Sava. Autoguardia Commissionaria, via San Francesco d'Assisi 23, tel. 527-970.

A. 30.000 80.000 100.000 120.000 troverete ottimo occasione 500, 600, 103, Appia, giardinette Ferrucci 80.

A prezzi ribassati minimo anticipo lunghe rateazioni, 500 160.000; 750 340.000; 1100 140.000; 1100 speciali 530.000; Appia III serie nuove 540.000; Giulietta raddegia 320.000; Dauphine 270.000; 1300 620.000; Taunus 17 M con garanzia 820.000; Appia I 40.000; 500 C 60.900. Corso Cumiana 6. O305

A privato vende 850. Accio Carlo, Telefonare 5133 interno 560.

ABBIAMO Alfa 2600 sprint, spider, Giulia 1300, GT, Fulvia, 1500 coupé, 750 Vignale, moltissime altre occasioni. Volta 8, telefono 346-681.

ABBIAMO Corvair, Giulia TI, Peugeot 404, Opel commo, Ford Taunus 17 M, Alfa 2000, Giulietta TI, Fiat 600, 750, 500, 1200 coupe, Simca 1000. Corso G. Cesare 24. O414

ABBIAMO Ferrari spider motore 5000 nuovo, Flavia cabriolet fine '63, Flaminia coupé 3 C km 19.000. Corso G. Cesare 24. O414

ABBIAMO Fulvia 2 C, Flavia coupé berlina, Mercedes 220 SE, Jaguar E, 2300 coupé, 1500 coupé, Giulia SS, Lagrange 13. Telef. 526.652.

ABBIAMO esposizioni Flavia coupé Zagato, 1100 D, Giulietta sprint, 1100 furgone, 600, 500. Saluzzo 52, telefono 50-622. O197

ACQUISTIAMO costanti autovetture autovetture, vendiamo cambiamo rateizziamo. Corso Moncalieri 19.

ALFA Romeo 2000 spider, Giulietta sprint 250.000, Giulietta TI 240.000, 1200 spider, altre occasioni vendiamo. Vigone 44. O13

ALLA Italcar c'è la vettura d'occasione che cercate ai giusti prezzi. Vetture di tutte le marche utilitarie e di media cilindrata da L. 80.000 a L. 850.000. Permute rateazioni anche cambiali minimi accanti garantia tagliandi di revisione. Corso Unione Sovietica 83. O714

ALL'AUTOSALONE Astura, 5, Massisio 80, telef. 877-253, pertrebbe acquistare vendere qualsiasi tipo autovetture. Lunghe rateazioni.

ASSORTIMENTO Volkswagen 1200, Triumph TR 3, 1800, Giulietta, Simca, Renault R4L, Bianchina, 600 furgoni. Saluzzo 20. O398

ALLA Sala commissionaria Opel piazza Adriano 11, telefonare 738-924, 779-647 occasionissime Fiat nuove 500 Bianchina 65-62, Fiat 1300-1500 61-62-63, Fiat 1100-103 '54-55-60-61-62 Fiat 600 56-58-60-61-62, Alfa 2600 coupé 62, Giulietta TI 60-61-62-63 cambio cloche, Flavia 1500 '62, Simca 1000 62-63, Volkswagen 1300-1500 61-62-63, Cortina 63. Con garanzia e assistenza gratuita per 8 mesi. Opel 1500, 1700 Caravan 61-62-63 Opel, Kadet standard 63. Favorevoli condizioni di pagamento con minimo anticipo e lunghe rateazioni. O175

APPIA III serie 1961 grigia, altre 1962, bianca, bellissime perfette, rateizzazioni, vendo Commissionaria Lancia Frassati, corso Turati 12, tel. 593-182.

AUTOGIACOSA ECCEZIONALE 200, 600, 1100 PAGAMENTO CONTANTI. GIACOSA 28. O226

AUTOGIACOSA VENDE PERMUTA RATEIZZA VASTO ASSORTIMENTO 500, 600, 1100. GIACOSA 28.

AUTOMOBILI per tutti ogni prezzo, marca, tipo. Garanzia speciale A/1 durata due anni. Eccezionali facilitazioni pagamento, permutasi qualsiasi autoveicolo. Apertura anche mattinate festive. Ford Ataute, via Garibaldi 133 (S. Rita). O320

AUTONOLEGGIO 500 600 1100 1800. Telefonare 500-271.

AUTONOLEGGI autovetture da 2000 giornaliere, Duchesse Lodi 32, telefono 773-985. O832

AUTONOLEGGI Autoleasing sistema km. più ore senza limiti più o meno libertà patentino. Tel. 867-514.

AUTONOLEGGIO « Moderno » nuova 1300, 1100 D, 850, 600 D, 500 D. Telefonare 276-931. O707

AUTONOLEGGIO Rapid 850 D, 850, 1100 D, 1300. Via Rubiana 10, telefono 770-041, 744-976.

AUTONOLEGGIO Volkswagen 1211, 1500 Sicurezza comodità economia Grazzi, saluzzo 29. O398

AUTORIMESSA 3000, corso Trapani 14, telefono 321-632, assegnia immediata veicoli industriali carrozzeria Fissore camioncini 1100 T alluminio, 1100 T trasporto mobili, camioncini furgoni 600 T, 3-4 porte furgone promiscuo 9 posti, permute rateazioni. O491

AUTOSALONI Moderni, corso Valentino 58, Casale 158, tel. 233-992. 2300 S e berlina, Flaminia berlina 1500 coupé, Giulia 1964, Giulietta SS, Giulietta sprint veloce, vastissimo assortimento Fiat, Lancia, Alfa Permute rateazioni, massima garanzia.

BELLA 600 (1961) semiunica, altre (1959) unici proprietari privato. Telefonare 483-575. A78273

BIANCHINA panoramica vera occasione vendo cambio rateizzo. Corso Moncalieri 18. O62

BOGGETTI autosalone vetture nuove ed occasioni non garanzia acquista, cambia, rateizza. Madama Cristina 66, Tel. 68 316. O927

CABRIOLET Fiat 1500 1963 privato vende. Telefonare 351-593.

CAUSA partenza vendo Giulia 1600 poco usata mesi 12. Torricelli 4.

CAUSA partenza vendo Rekord 1700 2 serie visibile Susa 25.

CITROEN ID familiare 2 cv occasioni officina autorizzata. Bertolat, Lorenzini 5. A77458

COMPRIAMO contanti qualunque autovettura, vendiamo rateizziamo. Vigone 44 (piazza Sabatino). O13

COMPRO autovetture vendo cambio. Corso Siracusa 158 ang. Orbassano 244. O61

CORSO Siracusa 158 mostra autovetture, visitateci troverete qualità prezzo facilitazioni.

CORSO Siracusa 158 ang. Corso Orbassano 244, comera vende autovetture. O61

CORSO Siracusa 158 ang. Corso Orbassano 244, vastissimo assortimento autovetture rivolgersi commissionaria Lancia Frassati, Corso Turati 12, Torino, Telefonare 593-182.

FERRARI 250 G.T. berlinetta, 250 G.T. spider, 250 G.T. 2+2, vendesi. Telefonare 500-835 ore ufficio.

FIAT - LAVIA COMMISSIONARIA ESCAR, CORSO UNIONE SOVIETICA 91, VASTO ASSORTIMENTO AUTO, VERE OCCASIONI FIAT 500 600, 850 D, 1100, 1300, 1500, 2300 AUTOCARRI E FURGONI. MASSIME FACILITAZIONI PAGAMENTO O759

FLAMINIA coupé, Flavia convertibile, Maserati coupé, Via Po 40, corso Casale 464.

FLAVIA coupé 1800 1964, spider 1600 S '63, 1100 D special, Giulietta TI, Bianchina panoramica, pulmino 600, 500, furgone 1100 T3, camioncino 1100 T, 615, Autoagenzia Cenisia, Grassavallo 3, telefono 774-226. O459

FLAVIA 764 privato vende. Telefonare 763-007 ore 19-21.

FORD A/1 formidabili occasioni Taunus 12 M e 17 M, Capri, Anglia, Cortina, Consul, Comet revisionate garantite dalla Italcar Concessionaria, corso Unione Sovietica 83, corso Giulio Cesare 223. O271

FORD Taunus 1500 seminuovo vendo. Telefonare 857-134. O425

FULVIA 3C bianco Sarabus semestrale vendesi. Tel. ufficio 682-814.

FULVIA coupé, la nuova scattante rallinata vettura Lancia, Fulvia 2 C la 1100 più brillante del mondo. Trazione anteriore, freni a disco. Prove e prenotazioni presso Commissionaria Lancia Frassati, corso Turati 12, telefono 593-182. O458

FULVIA 2 C bianca semestrale dipendenza vendo. Telefonare 783-206 ore pasti. A77734

FULVIA 2 C semestrale, Simca 1000 seminuova. Silvio Pellico 11.

FULVIA 2 C 6 mesi grigia Vinavil km. 5000 vendo. Telefon. 510-462.

FURGONE 1100 trasporto cani 1964 cerca mobili vendo vera occasione. Telefonare 212-002.

GAS liquido, metano, fabbrica apparecchiature, installazioni garantite. Lamer, Crescentino 26, tel. 850-853.

GEOMETRA vende N 500 1963 bellissima temperata 250.000. Ratiizzo. Telefonare 372-915.

GIARDINIERA 500 1963 causa necessità vendo 340.000 ageevolando. Telefonare 323-913. O308

GIULIA 1600 spider 1963 perfetta vendesi dilazionando. Tel. 542-644.

GIULIA spider '63 Hard-Top seminuova occasione vendesi. Telefonare 851-860. O325

GIULIA SS ottima occasione vendesi. Cortina, Febro 10 bis. Telefono 519-683. O397

GIULIA 1963 radio privata, vende permuta a miglior offerente. Telefonare 641-207. A76155

GIULIETTA TI fumo Londra, gommatissime perfette come nuove vendo permuto. Telefonare 655-719.

GIULIETTA TI 1958 ottima condizioni privato vende 220.000. Telefono 889-995. A78071

GOZZOMOTORE capacità lavello cucina w.c. 600.000 trattabili vendo. Telefonare 275-825 ore 18-21.

JEEP Italiana - Autogaravini Commissionaria Torino, provincia. Vendita corso Regina Margherita 168, tel. 851-850. Assistenza, ricambi via Pisa 53 bis, tel. 267-075, 278-546.

JM 3 1963 ottimo stato privato vende. Telefonare 530-354.

JAGUAR Mark 3.8 line 61 perfettissimo vendesi. Tel. 851-850.

NSU Prinz Sport ottima vendesi. Telefonare 236-844 ore pasti.

L'AUTOSALONE Orsa di via Vigone 44 è sempre a Vostra disposizione. Visitatelo.

MASERATI, Flaminia GT, Mercedes, 1500, Fiat 1963, 2300 pari '63, Station Wagon 1963, 1500 familiare, 1600 Perina, Giulia, spider, sprint, Alfa 2000, 103 speciali, Appia 3, Telefonare 760-180. O539

MERCEDES 230 SL spider, Ferrari 250 GT spider, Mini Morris, Lancia spider veloce, Flavia spider, Flaminia Touring, ecc. presso Autosalone Sport via Montalcino 12, tel. 352-586.

MONCALIERI 19, vicinanze Gran Madre, vasto assortimento autovetture permute rateazioni. O62

MONTICONE concessionario Volkswagen - Porsche presentatori prove tutti tipi autovetture nuove. Piazza Adriano 1, Tel. 383-772. O27

OCCASIONE d'oro troverete all'autosalone più conosciuto per la sua organizzazione vendita, auto ogni tipo permuta garanzia 6 mesi ricordate via Vigone 44. O13

OCCASIONE Fiat 1500 privato vende, autorimesse via Pinelli 27.

OCCASIONISSIMA Mostissime 1100, 600, 500, familiari, multipla, giardinette, topolini, 1400, Appia, Giulietta, Dauphine, garanzia, permuta rateazioni. Vigone 44. O13

OCCASIONE: Eccellente lungo furgonato TIR in perfetto ordine, vende Commissionaria Lancia Frassati, corso Turati 12, tel. 593-182.

OCCASIONISSIME Fiat 500 e 600 multipla a 320.000. Corso Unione Sovietica 91 O139

OCCASIONISSIME, Simca 1000, Giulietta, spider 1200, Multipla 600, Volkswagen 1200, 500, 600, 1100, Corso Moncalieri 19. O62

OCCASIONISSIME vende 1200 Granluce, 500, R 4, giardiniere, 500 C. Telefonare 212-003. A78257

OPEL, Opel, Opel, Opel, Opel, Opel, Opel Messina, Susa 25.

O.R.S.A. vuol dire ordine, rispetto, serietà automobilistica, questo è l'indirizzo per comperare vendere qualsiasi automobile. Ricordate: Via Vigone 44. O13

PANHARD occasioni eccezionali tutti tipi ottima autoriesta. Bertolat, Lorenzini 5. A77458

PEUGEOT 304 NUOVA 1100 PRONTE DIMOSTRAZIONI. CONCESSIONARIO DAIDOLA, BOLOGNA 40.

PRIMULA Autobianchi, concessionaria Renato Moretto, via Cigna 63, telef. 237-717, 277-589. O474

PRIVATI! Autorimessa via Saorgio 37 angolo Chiesa Salute, offre con minimo anticipo autovetture tutti i tipi garantite (anche festivi).

PRIVATI per comperare e vendere elevatevi liduziosi corso Siracusa 158 ang. corso Orbassano 244.

PRIVATI si salona dell'usato corso 55, telefono 883-892, troverete con anticipo eccezionali garantite sei mesi (anche festivi)

PRIVATI! Corso Francia 341 rateizzano con garanzia, 500, 600, 1100 sia 110.000 e 450.000; 1100, Appia, Flavia, Giulietta TI, spider da 290 mila e 660.000 permutiamo, anche festivi. O288

PRIVATO vende a privato bellissimo 1100 D, 12.000 km. con radio. Telefonare 500.271. O320

PRIVATO vende bellissima 850 S blu medio, 870.000. Tel. 253-259.

PRIVATO vende bellissima 500, tre 600 visibili via Ormea 23 bis, Monteiri. O303

PRIVATO vende Bianchina berlina. Saluzzo, via Veneria 118, dopo ore 18

PRIVATO vende privato 2300 S coupé '64. Autorimesse corso Unione Sovietica 246. A76229

PRIVATO vende Volkswagen 1200 aposto '63 tetto apribile. Rivolgersi via Tarnango 23. A75907

PRIVATO vende 103 1ª serie ottimi accessori 140.000 trattabili. Telefonare 732-355. A75976

PRIVATO vende 500 Giardiniera anno 1960 ottime condizioni. Telefonare 598-076. A75858

PRIVATO vende 500 C in buone condizioni 45.000. Tel. 675-882

PRIVATO vende 600 1959 grigio chiaro ottime occasione. Telefonare 668-983. A75835

PRIVATO vende 850, mesi 6, vende acqua. Tel. 234-086. A76261

PRIVATO vende 850 semestrale. Telefonare 350-770. A77140

PRIVATO vende 850 16 mesi grigio ottima stato. Tel. 389-197.

PRIVATO vende 850 S 12 mesi. Telefonare 850-075. A75654

PRIVATO vende 1100 Vignale, ottima occasione. Tel. 668-983.

PRIVATO vende 1100 D mesi 14 perfetta. Tel. 385-038. A75925

PROVENIENZA sequestro vendiamo, poco anticipo, recenti 500, 600, 850, 1100, 1500, Volkswagen, visibili Autorimessa Tripoli 153. R 4 anno 1963 vendo. Tel. 890-669.

RATEALMENTE 500, 600, 750, 1100, Appia, Dauphine, Giulietta, garanzia. Telefonare 323-813.

RATEALMENTE minimo anticipo 500 600 1100, da 110.000 e 500 mila permute, assistenza un anno. Autorimessa Saorgio 37 (anche festivi). O286

RATEALMENTE 500 120.000; 600 300.000; 1100 motore nuova 350 mila; Appia 320.000; 1500 1300 550.000. Telefonare 850-805.

ROULOTTE Einagh tranì elettrici americani, rateazioni Sava da 23.000 mensili. Concessionaria Covoto, Giulio Cesare 157 telefono 851 135

ROULOTTE Elna tre posti occasionissima vendesi 470.000. Telefonare 380-941. A78115

ROULOTTES nuove occasioni permute noleggi. Centro Piemontese Roulottes Mancalieri, telefono 944-078.

ROULOTTISTI! disponiamo di ottima Flaminia berlina prezzo veramente interessante per trainare con semplice sicurezza il vostro rimorchio. Telefonate ore ufficio al 593-182.

SACAUTO commissionaria Fiat-Sava, corso Racconigi 141, tel. 232-727 Mostra mercato autoveicoli occasione. Ottimo candidati di prezzo e pagamento. O90

SCAT lunghissimo vende Austin Cambridge 1600 6 posti 6 mesi. Francesco da Paola 46. O192

SCAT permuta Fiat 124 ottima, R 8 R 4 '63, Volkswagen 1300, Florida 61. Telefonare 547-209.

SCOOTERISTI, ALL'AUTOGARAGE TROVERETE LA VETTURA IN CAMBIO DEL VOSTRO SCOOTER RATEIZZANDO LA DIFFERENZA. GIACOSA 28. O226

SEICENTO bellissima ben pensante fondi nuovi, 125.000 vendo privato, Telefono 660-702. A75887

SENZA anticipo, pagamento 24 mesi, vendiamo recenti Fiat 500, 600, 850, 1100, 1500, Volkswagen 1200, 1300, Autorimessa Tripoli 153.

SICA Commissionaria Fiat Sava, via Nizza 30, telefono 652-662-3, esposizione permanente dei veicoli usati. Tutti i tipi, cambi, rateazioni, pronta assistenza. O140

SIMCA concessionaria Locusta, Pechistera 342, vendite, rateazioni, permute. Telefonare 786-881.

SIMCA 1000 GL 4 mesi impeccabile cambio rateizzo. Corso Francia 341.

SPIDER Giulietta 90 HP 500.000; 500 190.000; 600 200.000; 103 H 290.000. Facilitazioni. Po 43.

SPIDER (innocenti) privata vende. Telefono 284-021. A78150

SPIDER 1200 seminuovo vendesi facilitazioni Siracusa 158 angolo Orbassano 244. O61

SPIDER 1500 '64, Giulia sprint. Giulietta SS. Silvio Pellico 11. O283

STRAORDINARIE occasioni 500 C, 30.000; 500 belvedere 120.000; 600, 100.000, C.so Moncalieri 13.

TENDE campeggio, nuove e d'occasione, prezzi eccezionali. Centro Piemontese Roulottes, Moncalieri, telefono 944-078. O925

TRIUMPH TR 3 ruote raggi, occasionissima, vendo permuto. Tel. 655-715

VENDESI Nuova 850 verde acqua, 8 mesi. Telefonare ore pasti 323-212

UNICO proprietario vende perfetta Multiplo 1961, 320.000 trattabile. Telefono 390-589. A76735

VENDESI camioncino Volkswagen 1500, km. 5000. Telefonare ore pasti 254-355. A75855

VENDESI 850 colore acquamarina km. 7500. Telefonare 778-213.

VENDESI 850 semestrale blu medio interno grigio antifurto. Tel. 360-430

VENDIAMO: Fiat 1500 S cabriolet 1959, coupé 1400 S 1963, spider 1500, Fiat 1800 familiare, Fiat 1100 D, Opel Kadett, Giulia T.I., Volkswagen 1963, Volkswagen furgone. Officina Ciprani, via Zumaglia 29 (piazza Rivoli), tel. 758-382.

VENDO bellissima 500 D 250.000; 500 come nuova 410.000. Facilitazioni. Telefonare 524-773.

VENDO bellissima 600 da 135.000 a 300.000. Via Brandizzo 47.

VENDO 500 58 ottima. Telefonare 741-129. A78258

VENDO 850 Super semestrale 3500 km. Telefonare 271-050.

VENDO 1500 coupé 1961 ottimo stato. Tel. 890-589. O59

VEZO altare vende Mercedes 1961 permesso autonoleggio Aprilia motore 1960. Telefonare 393-530.

VETTURE sportive disponibili Fiat 1900 S spider 1964, coupé 1963, spider Giulietta 1963, Fiat 1500 1962, vende permuta rateizza. Citroen, via Zumaglia 29 (piazza Rivoli). O283

VISITATE vostra esposizione auto anche mattinate festive. Corso Moncalieri 19. O62

VOLKSWAGEN Concessionario Pesarino carrozzeria specializzata presso concessionaria. Sostituzione parabrezza antisteri L. 16.900, posteriori 13.500. Sabastopoli 227. Telefono 383-066. O918

VOLKSWAGEN Porsche esposizione nuova, usata mista, facilitazioni, garanzia, prezzi occasionali pratica concessionaria Grazzi Saluzzo 29.

VOLKSWAGEN - PORSCHE ESPOSIZIONE ASTRAUTO-GARRONE, VIA PO 40, CORSO CASALE 464. O138

VOLKSWAGEN - Porsche vasto assortimento usato con garanzia come per nuovo. Rateazioni senza cambiali, minimo anticipo. Monricone, piazza Adriano 1, Telefonare 383-772.

VOLTURA 500, 8200; autocarrozzeria Autoscuola R.T., Mazzini 15, telefono 553-215. O461

VOLTURIAMO: 500, 8200; 600, 12.700; 1100, 15.700. Autoagenzia Cavour 7, telefono 541-419.

ZAGATO sprint, Giulietta sprint, Ford Station Wagon 1200, Ford Thunderbird spider, vendesi minimo anticipo. Autorimessa via Tripoli 153.

103 ottima 160.000, Dauphine perfetta 190.000, facilitazioni. Corso Siracusa 158. O61

300 sedici mesi vendo. Tel. 385-005.

500 D 1963 perfettissima privato vende. Telefonare 722-556.

600 Multipla ottimo stato vende o cambia con Nuova 500 ottima. Telefonare 280-340. A76278

600 occasionissima, 600 D 6 mesi privato vende a privato. Telefonare 783-380 ore pasti.

850 1558 ottima meccanica carrozzeria vendo cambierei con 500. Tel. 390-509. A76135

900 D 1963 bellissima garantita vendo 385.000, rateizzo. Tel. 793-207.

880 nuovissima da immatricolare vendesi subito. Telef. 593-248.

850 semestrale vendesi km. 4000 chiara. Telefonare ore pasti 295-505.

850 6 mesi grigia sedili ribaltabili vendo. Telefonare 521-901.

850 S acquamarina 1 anno 613.000. Telefonare 763-777 ore 18-21.

850 S, ALTRI MODELLI, SELEZIONATI, GARANZIA SEMESTRALE PERMUTE COMODE RATEAZIONI. SCOFIT, C.SO DUCA GENOVA 6 BIS

1100 speciali 1962 unico proprietario perfetta vendesi dilazionando. Telefonare 542-644.

1100 special 1962 bellissimo unico proprietario vende facilitando. Cabiori 11. O162

1100 D speciali, esperti, lusso, garantiti, permute, rateizza. Corso Francia 341. O266

1500 1900 600 500 vasto assortimento visitateci. Corso Siracusa 158.